sergio quintans IMÓBILIÁRIA
Rua Nilo Peçanha, 50 - Loja 99 - Rodeshopping
14 ANOS DE EXPERIÊNCIA EM SÃO GONÇALO

NOSSO JORNAL

O jornal de São Gonçalo

Nas bancas às sextas-feiras

DIRETOR: RUJANY MARTINS

ANO II - Nº 44 - SEMANA DE 22 A 28 DE OUTUBRO DE 1993

CR$ 25,00

Comvem
O MELHOR PARA VOCÊ E SEU CARRO
Av. São Boaventura, 986 Tel: (021)627-2100 • Fonseca Niterói • RJ

Aqui

Classificados

IMÓVEIS

J.SANTOS VENDE
APTº NO ALCÂNTARA I Quarto, 2 quartos, sala, cozinha, área, garagem, piso ardósia. Preço 11.500 dólares. Rua Manoel João Gonçalves, 422, sala 119 Alcântara.

J.SANTOS VENDE
CASA LARANJAL 3 quartos, sala, cozinha, banheiro, área, garagem, piso frio, acabo está bom. Terreno murado, com 600m2, muita área aqui nos fundos. CR$ 11.500,00. Rua Manoel João Gonçalves, 422, sala 119 Alcântara.

J.SANTOS VENDE
NO VILA 3 — Sobrado, 2 quartos, sala, cozinha, banheiro, área. Terreno em condomínio de garagem. CR$ 700.000,00. Rua Manoel João Gonçalves, 422, sala 119 Alcântara.

J.SANTOS VENDE
APTº NO CENTRO de Alcântara, dormitório, quitinete, 2 quartos, sala, cozinha, 2 banheiros, área fria, aquecedor a gás, garagem para 2 carros. US$ 15.000 dólares. Rua Manoel João Gonçalves, 422, sala 119 Alcântara.

SERGIO QUINTANS
ESTRELA DO NORTE — Pedreira 3 Bernardo, área antiga, quintal, 540m2, 15 mil dólares. Av. Rua, inf. Rodeshopping, 59 Tel: 712 6340 CJ3100

SERGIO QUINTANS
MUTONGO — Excelente apto., sala, 2 qts., banh., sar., gar. Ótima antiga. Quitinete. Av. Rubano, inf. Rodeshopping, 59 Tel: 712 6340 SG229 CJ3000

SERGIO QUINTANS
AV. MARICA — Ótimo apto., quitinete, 3 qts., 70.000 dólares. Av. FGTS, inf. Rodeshopping, 59 Tel: 712 6340 CJ3002

SERGIO QUINTANS
SÃO MIGUEL — Casa duplex, 2 qts., sala, diar., banh., gar., var. 1 mirante + prest. 20 mil. Inf. Rodeshopping, 59 Tel: 712 6340. SG949 CJ3000

SERGIO QUINTANS
MUTUA — Rua Ismael Passos. Cons. Sala, 2 qts., dependência, banh., gar. quintal, terreno. Quitinda 10 mil dólares. Inf. Rodeshopping, 59. Tel: 712 6340. SG907 CJ3005

SERGIO QUINTANS
ESTRELA DO NORTE — Ótimo apto., sala, 2 qts., sar., banh., área, gar. 8 mil dólares + prest. 1 mil var. Rua, inf. Rodeshopping, 59 Tel: 712 6340 SG274 CJ3009

VEÍCULOS

VENDO excelente apto., com dois quartos, garagem, em Nova Cidade. Tratar Rua Dr. Nilo Peçanha, 119/717 Tel: 712 6030 Elena. G-301

CORCEL 79 LDO 100%, verde. Rua Jucinto Rabelo, 133 Passeio da Coelho S.G. Bairro Alcântara. G-310

VENDO UNO SX 86 amarelo ouro, pneus 7/44, novos, rádio, toca-fita Bach, documentação, 800.000,00 OSV OK. Meu nome Fernando. 791-0063. G-300

VENDO GOL CL 91 cor azul, linda, 2º dono, estado de zero, com manual e nota fiscal. Tel: 712-6614 Marcelo. G-310

FUSCA ANO 72 Lanterna Fafá, farol de milha, pintura nova, rádio, toca fita, bom, mesmo. DUT 93 pago. CR$ 200.000,00 712-2543. G-310

VENDO GOL CL 1991 cor azul índico, 2º dono, estado de zero, com manual e nota fiscal. 1.100.000,00 Marcelo. G-310

MIURA 78 tinto sólo, cor bronze, mecânica 100%, vendo ou troco. Valor US$ 3.000 Tel: 727-4262 Hernandes. G-310

VENDO FIAT 91 cor branca, ótimo estado. CR$ 140.000,00 Rua Henrique Dias, 367 Porsiúncula. Tel: 605-1300. G-310

CAMINHÃO 1112/77 Truck, Turb. cana grata 10 pneus novos, pronto para rodar. Só US$ 13.500 Tel: 712-4062 Rua Emilia de Moraes, 146 G-300

DIVERSOS

VENDO MAQUINA Overlaque 3 fios/agulha, especial, no estado 60.000,00 Tratar 712 1771 Paula Ou Fernando Sérgio, 192-402 F.D. Fortinel G-300

VENDO Máquina Vagonite cabeça, nova + engag. 8.000,00 Tel: 201 5724. G-300

RETA MARBOR JOB 17-3 Sertão, nova US$ 380 R. Oliveira Sado, 169 Rioma S.G. 2º fundo casa para 8ª comércio Alcântara Tarcio.

VENDO OVERLOQUE industrial, totalmente automática, agulha elástica, garanta. Motivo saúde, 8º mil engata. Alcântara Sertão, 35 Bairro Antonina S.G. G-300

VENDO COLARETE Kansai pontilhar, totalmente automática, acessórios, garanta. Motivo saúde, 190mil. Engata. Alcântara Sertão, 35 Bairro Antonina S.G. G-300

FRANGUEIRA elétrica, chapa grelha, frigideira elétrica, 15 Tudo novo. Trator Av. São Manoel, 1214 Manoel S.G. G-310

VENDO DALÃO para cuia, 17 alpha, bom estado, preço a combinar. Tel: 712-4044. G-300

VENDO TRES LUSTRES de bagaço, muito bonito, ótimo preço, só primeiro que chegar. Tel: comércio 791-1273 Luiz Carlos. Herança comércio. G-300

VENDO TRAYLLER muito bom, com freios, trator Ess quitudo. Trav. Mangueira, 79 Perto do Colégio Antônio Bucker, antes da 2ª ponte. G-300

UM TOLDO de 5m, para metade de praça de churrasco. Rua Salvador, 1.258 Rioma S.G. G-310

COMPRO MIMEOGRAFO qualquer tipo, tratar tel: 712-6040 Horário dos 8-00 às 12-00 ou à noite. Falar com Rosalina. G-310

VENDO BATERIA instrumental marca Ambasom completa estojo, pratos, pratos, tudo para 712 5807 Preço 3.000,00. G-300

Mais

Classificados
Na página 4.

São Gonçalo 40 graus

Onibus lotados, poucas áreas verdes e Itaipu superlotada

Esta primavera já deixa claro como deverá ser o verão em todo o Estado. São Gonçalo, com muito poucas áreas de lazer e com ruas não arborizadas, deve se transformar numa *fogueira*. As suas encostas de pedra e sem vegetação fazem com que o município fique ainda mais quente. As alternativas são pegar os coletivos lotados com destino a Charitas, Icaraí, São Francisco e Itaipu. Os clubes da cidade que possuem piscina são poucos: Maua, Tamoio e Sesi. Os preços também não são muito atrativos. Nesta época do ano outra preocupação, além de buscar sombra e água fresca, deve ser com a saúde. A alimentação deve ser leve e balanceada com cuidados para o risco de desidratação e câncer de pele.

Página 3

Fotos: Marcelo Ribeiro

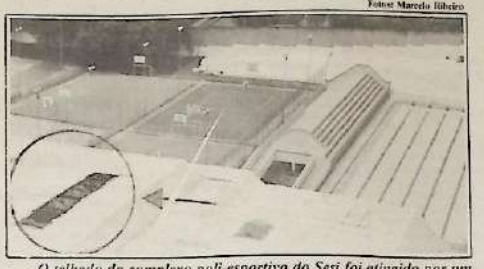

O telhado do complexo poli-esportivo do Sesi foi atingido por um balão que, por pouco, não causou prejuizos e estragos bem maiores

Cem por cento

BRAVO pode ter comprado uma briga feia ao conceder reajuste de 100% apenas para os 250 médicos lotados nos postos de emergência. Merecido o índice aplicado, ainda que a categoria mereça muito mais.

O PRESENTE do Dia dos Médicos — além de repor um pouco as perdas salariais — teve como objetivo principal por fim a greve que resiste desde o início de setembro.

SE O MOVIMENTO não for interrompido — dando tempo a que o novo Secretário Municipal de Saúde, Edsom Miranda, trabalhe com mais tranqüilidade — e ainda reacender a ira dos demais servidores municipais de outras áreas, Bravo terá cometido um tropeço político significativo.

Confusão nas inscrições para Ciep

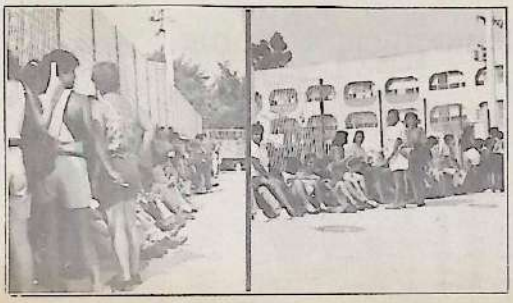

Muita confusão durante esta semana na hora da inscrição para os Cieps. Em São Gonçalo as vagas chegam a 1.785 e podem ser feitas nos Cieps do Paraíso e do Paiva, somente até o dia 28. Muitos candidatos chegaram ao Ciep Paraíso por volta das 5h da manhã, na briga por uma vaga para professor, bibliotecário, agente administrativo, datilógrafo, merendeira e servente. Para o professorado as vagas somam 492 — nível II — e 114 — nível I —, os cargos de segundo e primeiro grau terão 1.100 vagas. **Página 5**

Esportes KTO

★★★ As últimas do futebol em São Gonçalo você só fica sabendo lendo a seção de Esportes, escrita por Pedrinho Alcântara. O empate do Cosmos, a Copa São Gonçalo, a derrota do Sogima e tudo o que acontece nos meios esportivos da cidade. **Página 5**

COLUNA UM

A dependência e a submissão que ainda persiste entre São Gonçalo e Niterói, onde até os nossos mortos são levados para lá. A estranha ausência do Secretário de Fazenda da cidade, o intercâmbio no governo Bravo. A *dança* dos lavoristas, a visita do Subsecretário de Estado de Esporte e Lazer a São Gonçalo e o leite derramado pela inexistência do Conselho Municipal de Saúde. **Página 2**

Aumento só para médicos não agrada o conjunto dos servidores públicos

O aumento de 100% anunciado pelo prefeito João Bravo somente para os médicos da rede municipal de saúde não agradou ao conjunto da categoria. O piso da categoria passou de CR$ 7,9 mil para CR$ 22 mil, podendo chegar a CR$ 50 mil se somadas todas as vantagens. Bravo também autorizou a Secretaria de Saúde a ampliar o número de médicos, para suprir as carências do setor. O anúncio do reajuste salarial foi divulgado no dia dedicado aos médicos e pretende por fim a greve, iniciada em 3 de setembro. **Página 5**

Corretores de SG se reunem dia 27 no Hotel Guanabara

Página 3

Luiz Cosme rebate acusações feitas por Natinho

Página 5

Cibilis pede uma alternativa para crescimento

Página 3

Campanha de vacinação começa neste sábado

Começa neste sábado, a partir das 8h da manhã, a Campanha Nacional de Vacinação em toda a cidade. Poderão ser vacinadas todas as crianças com idade entre zero e 5 anos contra coqueluche, tétano e difteria (triplice). Serão aplicadas ainda doses contra o sarampo e paralisia infantil. As mães que já possuem a carteirinha de acompanhamento devem levá-las. **Página 5**

Sergio

SOCIALIGHT

☐ Tudo o que acontece nos bastidores da sociedade gonçalense você fica sabendo lendo a coluna de Sérgio Roberto. Saiba o que acontece nos meios políticos e nos salões elegantes, o dia-a-dia da cidade e as fotocas da rua. **Página 6**

Angélica Miranda - *Modelo Mil Artes*

Seu Bolso

☐ Saiba quais são os documentos necessários para o registro de sua Firma Individual. Mais dicas para o saque do PIS/Pasep e os locais e a relação das feiras-livres da cidade. **Página 2**

Visual

☐ As faixas, cartazes e *out-doors* se espalham por toda a cidade; desrespeitando o Código de Posturas e contribuindo para poluir, ainda mais, o visual da cidade.

NOSSO ACADEMIA

A Metade Negra

☐ Entra em cartaz no Star de São Gonçalo "A Metade Negra", com sessões às 2:30, 4:40, 6:50 e 9 horas. Veja também no Nosso Programa as dicas de José Carlos Rocha dos melhores restaurantes, dos bares, dos shows e a programação dos clubes da cidade. Não perca o fim de semana. **Página 6**

Opinião

Academia? Ora bolas...
Geraldo Lemos

Democracia e fome
Valtenir Azeredo

Página 2

COLUNA UM

RUJANY MARTINS

Dois conhecidos empresários gonçalenses, falecidos semana passada, foram levados à sepultamento no parque da Colina, em Itaipu. Como se tratava de pessoas das mais estimadas, muita gente deslocou-se para o distante bairro oceânico de Niterói, para levar sua solidariedade às famílias e homenagear os amigos desaparecidos. Resalvados os aspectos humanos e colocadas em relevo as razões perfeitamente compreensíveis das respectivas famílias, não se pode, todavia, deixar de considerar no episódio, mais um indicativo da relação de dependência que ainda teima em colocar São Gonçalo a reboque de Niterói e Rio. Falamos há dias, aqui mesmo neste espaço, das várias cartas que recebemos na sucursal do Batelão, endereçadas a São Gonçalo - Niterói, como se ainda fôssemos simplesmente um bairro da antiga capital do Estado. Só é verdade que as pessoas de fora não têm recebido a informação correta e completa sobre a autonomia de São Gonçalo, cidade, município, "independente" de Niterói há mais de 100 anos, não é menos verdade que os nossos próprios residentes não dão o devido valor a essa autonomia e eles próprios dizem e escrevem que residem em São Gonçalo, Niterói. Ou que vão "à cidade", como se cidade São Gonçalo também não fosse.

Nossos mortos mais ilustres são levados à sepultura em Itaipu, porque nossos cemitérios estão com superlotação e não oferecem conforto às famílias colhidas no transe de luto. Alguns dos gonçalenses mais valorosos residem em Niterói, e justifica com a afirmação de que nosso município não cuidou de reservar uma área residencial mais nobre, permitindo que a explosão demográfica gerasse essa babel urbana, desordenada e tumultuariamente ocupada, reduzindo as condições de habitabilidade e desestimulando o investimento imobiliário. Nossos comerciantes reclamam do hábito da grande parte dos nossos consumidores de fazer compras no comércio de Niterói. Mas eles próprios se abastecem fora daqui. Alguns dos nossos mais importantes produtos industriais escondem a sua origem, fazendo constar de seus rótulos apenas que são produzidos no Rio de Janeiro". Temos, historicamente, essa abominável relação de dependência que só serve para inibir os valores da terra, retardar o progresso do município, transferir para outros cofres as nossas riquezas. E esse quadro se repete em todos os setores. No esporte, sofre em que São Gonçalo aparece como celeiro de craques (um dos poucos municípios sempre representados na Seleção Nacional), mas que, em contrapartida não tem no mínimo um estádio, nem pistas, e vê seus ginásios serem utilizados apenas como salões de bailes e recepções, nunca para competições esportivas. Na política, os valores locais são frequentemente desprestigiados e preteridos em favor de gente de fora, o "de fora", aqui, quer dizer de fora mesmo. Aquele que só aparece para assumir as funções ou catar os votos. Como alguns auxiliares do governo municipal e certos deputados que por aqui não aparecem desde as eleições passadas. E nossos próprios meios de comunicação são vítimas desse lamentável vício histórico de preterir o local em favor do "de fora", apenas por ser "de fora".

Está mais do que na hora de nos livrarmos desse estigma. De jogarmos definitivamente no lixo a vergonha que muitos alimentaram de serem gonçalenses. Ou a descrença que outros cultivam, com relação aos valores da terra.

São Gonçalo é rico e de grande potencial. Nosso comércio tem condições de qualidade, variedade e preço, para atender a todas as necessidades de consumo de nossa população. Nossa indústria é diversificada e alguns segmentos — como o químico-farmacêutico e de confecções — têm expressão até internacional. Nossa gente é valorosa e vários gonçalenses estão por aí ocupando posições importantes pelo Brasil a fora. Por que haverão de ser preteridos aqui? Temos excelentes jornalistas saídos de São Gonçalo para grandes veículos de comunicação do país. E o NOSSO JORNAL aqui está disposto a provar que é possível fazer jornalismo livre e de padrão, nesta cidade.

Sem jacobinismo e sem preconceitos, mas inteligente e corajosamente decidiso a valorizar o que é nosso, em nosso próprio benefício, achamos que está mais do que na hora de acabar com essa odiosa relação de dependência.

- Pois até para sepultar nossos mortos, já temos, também o nosso cemitério parque...

Trocas

Apesar de ninguém confirmar formalmente, não há mais dúvidas sobre a iminente troca de secretários no governo Bravo. As secretarias de fazenda e de Obras devem ser as primeiras a terem seus titulares substituídos, tantas e tais as queixas e reclamações que chegam ao Prefeito. Pessoas chegadas à intimidade do gabinete de João Bravo admitem que pelo menos mais dois secretários serão substituídos nas próximas semanas, com dois objetivos: reestruturar o primeiro escalão do governo municipal para colocá-lo em condições de deflagrar um agressivo programa de obras e eliminar alguns problemas políticos que vêm atrapalhado o deslanche da administração Bravo.

De Esportes

Duas informações: Vanderlei Martins está mesmo decidido a levar o time de futebol do Cosmos às divisões principais do estado. Já está decidido que o campo de Cordeiro, em santa Izabel, será recuperado para ser o estádio do Cosmos. O gramado será revolvido, os alambrados reconstruídos e os vestiários recuperados. Depois, virá uma arquibancada de tubos metálicos, para acomodar 15 mil pessoas. A outra, é do Mauá. Dia 6 de novembro, o sub-secretário estadual de Esportes e Lazer, Walter Daquim vem visitar o Mauá, à frente de um grupo de jornalistas esportivos. Eles vêm visitar a escolinha de futebol na qual Miroca prepara 600 garotos para o Flamengo.

Leite

O Ministro da Saúde anunciou o imediato reinício da distribuição de leite às mães e crianças carentes. A distribuição será através das prefeituras municipais, custeada por verbas repassadas pelo governo federal, através do SUDS. Mas só serão credenciados os municípios que tiverem funcionando o seu Conselho Municipal de Saúde. São Gonçalo ainda não tem.

Ausência

Estranha e inexplicável, a ausência do Secretário de Fazenda do município, exatamente na hora em que a Câmara Municipal está aguardando a entrega da proposta orçamentária para o ano que vem, por parte do Executivo. A não ser que tenha deixado o orçamento pronto e tenha viajado com autorização do prefeito. Nesso caso, por que não foi ainda encaminhada a mensagem apresentando a proposta orçamentária para 93.?

Academia? Ora bolas...

GERALDO LEMOS

Não tive ainda o prazer de conhecer pessoalmente o autor do artigo "Atropelado... no discurso publicado em nossa última edição. Até que eu estimaria encontrar-me com o JOANIR COSTA pela simples razão de ter-me parecido ser uma pessoa bastante inteligente na maneira de escrever e de fazer suas colocações. Até porque ele me fez sabedor de que a pessoa que interrompeu a palestra do Jorge Vicente não é mais, nem menos, do que um ilustre acadêmico. É mole ou querem mais?

Não gostou o Joanir de alguns conceitos por mim emitidos em meu artiguete sobre o acontecido. Ele não sabe de detalhes, possivelmente, em relação à AGLAC. Vamos a eles:

Pessoalmente e de foro íntimo eu nada tenho contra a Academia como instituição. A respeito e a julgo um grande avanço em termos de representatividade para o nosso município. Discordo e da forma como ela foi iniciada, quando foi adotado um critério meramente político e de interesses pessoais. Tanto é verdade que as quatro pessoas inicialmente chamadas a compor o quadro dos "imortais" eram políticos de influência total na época; não se verificando se elas tinham ou não condições para fazerem parte de uma entidade que, pela sua natureza, exige predicados muito explícitos, inconfundíveis.

Não posso negar que ali existem pessoas que se encontram perfeitamente enquadradas dentro da essência acadêmica, como não posso deixar da afirmar que existem muitos estranhos ao ninho e que aquilo que deveria ser muito sério acaba descambando para um clubezinho caricato onde se reunem algumas criaturas que ali não deveriam estar por incompatibilidade cultural.

'Nada tenho contra a Aglac. A respeito e a julgo um grande avanço em termos de representatividade. Discordo é da forma como ela foi iniciada, quando foi adotado um critério meramente político.

Pessoalmente considero-me amigo de todos os componentes da AGLAC, conheço bem suas virtudes, são homens e mulheres de excelentes condições humanas e que nos merecem toda a estima. Discordo é da forma como alguns entraram e, propriamente, eu não os culpo; mas, sim, áqueles que os convidaram a fazer parte de um organismo para os quais não estão qualificados. Por exemplo uma Janete Clair pertencer à AGLAC nada de mais seria se não fosse ela convidada apenas por permitir que em uma das novelas entrassem fragmentos de um texto do iniciador da Academia. O Mario Lago também foi transformado em acadêmico, num desses passes de mágica interesseiras. Em termos de São Gonçalo ele nada tem a ver e salvo engano até hoje ele não tomou posse de sua cadeira e aqui ainda não compareceu uma vez sequer para cooperar com dita cuja.

Quando o Joanir diz "lamentamos que tal fato ocorra em local onde, pretensamente deveriam predominar próceres do saber gonçalense mas, segundo um velho adágio, nem sempre cultura é educação ou vice-versa" estamos com ele até num sentido mais vasto de sua afirmativa.

Cá pra nós — eu comparo a Academia, neste particular, à famosa distribuição de títulos de cidadão gonçalense onde a honraria perde totalmente o valor porque é entregue, em muitos casos, sem um mínimo de bom senso. Alguns Vereadores desvalorizam título tão importante porque o concedem apenas para fazer média ou por seus inconfessos desejos eleitoraleiros. O Roberto Dinamite é um exemplo meridianamente claro dessa patuscada. Dizer mais — para que?...

Geraldo Lemos é professor e poeta

Democracia e Fome

VALTENIR AZEREDO

No momento em que a vontade política prevalecer em relação a vontade pessoal, aí sim, começaremos a reverter a questão da fome no BRASIL.

Os políticos têm que compreender que 32 milhões de pessoas precisam sair da situação precária em que se encontram, ou seja, da extrema miserabilidade, absoluta pobreza, fome.

A alimentação é básica para satisfazer as necessidades de um corpo, mas é também fundamental para alimentar a cidadania. O homem nasceu para ser cidadão e não para ser transformado em um miserável faminto.

Temos que convir que, apesar de diferentes formas de violência que assolam o país, a maior é fazer um exército de 32 milhões de brasileiros morrer devagarinho com fome.

Em um país com a geografia do Brasil, com diferentes tipos de climas, por que tanta gente morre de fome? Exilar uma pessoa da alimentação é tirar a honradez do cidadão.

A indústria da fome e da miséria interessa a quem?

Alguns políticos não deveriam se locupletar com a fome alheia, deveriam sim, trabalhar para acabar com essa indústria que leva o homem a uma situação de aniquilação moral tão grande que começa a viver alheio a tudo, ou seja, vegeta, vaga, sem lugar de saída e chegada.

No momento em que os país imploram a seus filhos para que comam, grande parte da população implora a todos por um pedaço de pão, este é o grande contraste da vida.

A noite la lenta, fria e agradável em um determinado lugar... Uma pessoa falou que tinha animais mexendo na lixeira, saiu para ver e foi aí que ficou estarrecida: era um grupo de meninos famintos, rasgando sacos de lixo e comendo os restos de comida ali encontrados.

Imagina um mundo sem fome, em que todos os homens tenham um prato de comida, em que todas as crianças tenham mamadeira, em que todos possam sorrir porque estão de barriga cheia, e não, como é o caso, chorar por verem sua fome consumir a própria alma. Uma pessoa com fome é excluída de tudo e com muita frieza seu drama é ignorado pelos outros.

O Brasil é um país de contrastes, com 70 milhões de toneladas de grãos, tem 8,5 milhões de hectares de terra e apresenta uma enorme parcela da população faminta. Construir as pontes da cidadania, acabar com os muros frios e calculados que separam os alimentados dos famintos é nossa tarefa.

Somente com solidariedade e amor destruiremos a miséria e plantaremos a cidadania e a democracia. Até onde o terror da fome e da miséria sensibilizará a elite dominadora?

'Temos que convir que, apesar de diferentes formas de violência que assolam o país, a maior é fazer um exército de 32 milhões de brasileiros morrer devagarinho com fome!

A fome para quem come é assunto desagradável é horrível falar de fome com a barriga cheia. Quem come é quem manda em uma sociedade de esfomeados, por isso, esse grupamento marginalizado sempre dependerá das decisões dos "barrigas cheias".

Os lixões das cidades estão cheios de pessoas desfiguradas pela fome, desesperados pela comida, em uma disputa em pé de igualdade com animais e urubus. Até onde o homem vai agüentar isso?

A estrutura agrária arcáica, o latifúndio a especulação da terra, os "senhores da terra", muito preocupados com o lucro, escorracam e expulsam o verdadeiro homem do campo, juntamente com sua família. Este grupo vai levado pela ilusão e inocência para a cidade grande e, esta não tem condições de acolher os filhos do êxodo rural, com isso, traz como conseqüência a favelização e todos seus problemas, dentre os quais a fome.

A fome emperra o desenvolvimento econômico, considerando que a massa com fome não produz ou faz produção bem abaixo de sua capacidade. Assim, como a criança com fome não aprende, necessitando da alimentação escolar — tão importante para uns e tão questionada por aqueles que acham que o filho do pobre só nasceu para ser mão-de-obra barata, desqualificada e explorada — o país não cresce com um povo faminto. A libertação da fome é, pois, primordial para a liberdade da alma do homem.

O subdesenvolvimento nacional é expresso por essa dramática situação de fome. Nesse momento, precisamos de uma política alimentar bastante objetiva, sem medidas paliativas para corrigir falhas que perseguem o Brasil desde a época de Cabral. Os programas assistencialistas e clientelistas têm que dar lugar a um compromisso do homem alimentado com o "homem-fome". O Brasil tem que abrir o coração e alimentar a alma dos seus filhos.

Não podemos falar em formação de cidadania sem emancipar o homem da fome, da miséria e, pior, da vergonha da fome. A liberdade alimentar é importante para libertar o homem. O bem-estar social da coletividade deve ser a meta daqueles que dirigem a nossa economia. Onde há miséria não pode haver democracia, são situações incompatíveis e antagônicas, democracia não é rótulo para que alguns privilegiados dominem os sem nada, os miseráveis e famintos.

No momento em que começarmos a buscar soluções estruturais, tais como emprego, melhor distribuição de renda, escolas, hospitais, moradia, saneamento básico, transportes, lazer, meio ambiente saudável, reforma agrária responsável e muita vontade política, aí sim, a miséria começará a ser extirpada e a liberdade plena aflorará, tendo ressonância em todo o Brasil, brotando com isso, a felicidade no coração e na consciência dos homens.

Valtenir Azeredo é subsecretário municipal de Educação e Cultura

Economia

VALDECIR ALVES DA SILVA

Pequenas empresas

São esses os documentos que você deve entregar para o registro de uma Firma Individual:

- ☐ Requerimento Padrão (capa).
- ☐ Certidão de Busca Prévia já expedida pela JUCERJA.
- ☐ Declaração de Firma Individual (formulário padrão em 3 vias).
- ☐ Declaração de Microempresa.
- ☐ Requerimento para CGCMF (Cadastro Geral de Contribuinte do Ministério da Fazenda).
- ☐ Requerimento para ICMS (Imposto Sobre Circulação de Mercadorias e Serviços).
- ☐ Requerimento para aprovação do Corpo de Bombeiros.
- ☐ Darf (código 6.641).
- ☐ Guia de Recolhimento da JUCERJA.

Uma micro ou pequena empresa com dois ou mais sócios é uma Sociedade Comercial por Cotas de Responsabilidade Limitada. Se esse é seu caso, você deve preencher e entregar na JUCERJA os seguintes documentos:

- ☐ Requerimento Padrão (Capa).
- ☐ Certidão de Busca Prévia já expedida pela JUCERJA.
- ☐ Ficha de Cadastro Nacional.
- ☐ Três vias do Contrato Social (existe um modelo no SEBRAE, caso precise).
- ☐ Declaração de Desempedimento dos Sócios (se já não estiver inserida no contrato).
- ☐ Declaração de Microempresa.
- ☐ Requerimento para CGC, Requerimento para ICMS.
- ☐ Requerimento para aprovação do Corpo de bombeiros, Darf (cód. 6.641).
- ☐ Guia de Recolhimento da JUCERJA.

O prazo, tanto para Firma Individual ou para empresa com dois ou mais sócios, são feitas por despacho de toda documentação em dez dias.

Pis/Pasep

O participante que não retirar os rendimentos ou mesmo o saldo das cotas não terá qualquer prejuízo.

Nesses casos, o valor correspondente ficará depositado na sua conta, sendo corrigido monetariamente todo ano. Assim, como o saldo maior e já corrigido você ganhará mais rendimentos (juros e resultado líquido adicional).

Dicas para economizar

Hoje em dia, a melhor maneira de proteger seu bolso, é pesquisar antes de comprar.

Um morador de São Gonçalo saiu em busca de dois remédios — Flagyl e Supradyn. Essa pessoa ficou espantada em saber que os preços não estão sendo controlados pelos órgãos competentes, vendem ao preço que querem.

Os reajustes variam de 19,96 a 44,45%, sobre um mesmo produto de Drogaria para Drogaria. Depois de várias horas de pesquisa, o consumidor entrou na Drogaria Pacheco — em frente ao Banco BEMGE —, e constatou que seu preço acompanha os descontos oferecidos à população gonçalense.

Na Drogaria Pacheco, seus preços acumulados no ano sempre acompanham os da inflação. A Pacheco, visando manter um bom atendimento, oferece aos consumidores diversas variedades de produtos a preços atrativos.

Tome Nota

Salário-mínimo em outubro
CR$ 12.024,00

Urbsg:
CR$ 650,00

Ufirit:
CR$ 3.564,00

Uferj:
CR$ 3.356,52

Ufir mensal:
CR$ 75,90

Carta simples:
CR$ 22,00 (10g)

Vale-gás:
CR$ 364,24

Menor Abandonado

Meu Deus, qual será o destino,
Eu me pinto a perguntar,
De cada infeliz menino
Que, desde tão pequenino,
Já não tem onde morar?

Têm por lar - as marquises;
Por leito - o chão, a umidade;
Por banheiro - os esgotinhos;
Que, no entender dos felizes,
São cimitos da Cidade.

(Deixem prá lá! São pivetes!
Pivets são sempre iguais!
Já compõem com as vedetes,
Em repetidas manchetes,
Que lei, já ninguém quer mais...)

Nem lhe vêem, ao pedir pão,
Sua mãozinha perfeita...
Seqüam a esquerda ou direita,
São iguais a qualquer mão
Que bons trabalhos aceita...

Então, me perguntaria,
Ante o revolto chão amado:
"Depois de todo lavrado,
Cuanto, é que, se colheria?"
"O que lhe houvessem plantado"

Inferindo, ou relacionar,
Essas mãos a um chão lavrado:
"O que lhes for semeado,
Nos afertará seu dono, -
O menor abandonado".

Se lhe dermos nosso apoio,
Teremos mais esse amigo...
Teremos plantado o trigo,
Em vez de dar campo ao joio,
Tal hostil, tão inimigo...

Joel Dias Domingues

NOSSO JORNAL
Sede: Rua Nilo Peçanha 56 - Loja 20 - Rodoshopping - Centro São Gonçalo - RJ - Tel.: 712-7101 - CEP 24.445-360
Diretor: RUJANY MARTINS
Editor: EDUARDO GARNIER TEIXEIRA
Diagramação/Arte: JOSÉ CARLOS ROCHA
Representante em São Paulo:
Rodrisil - Representações e Publicidade Ltda.
Rua Itaituruna, 830 - São Paulo - SP. CEP: 04.302 - Tel.: 581-7526

As colunas e artigos assinados são da inteira responsabilidade de seus autores e nem sempre refletem o pensamento do NOSSO JORNAL

COMPOSIÇÃO E ARTE FINAL
SERVIÇOS RÁPIDOS E DE QUALIDADE
Executamos qualquer tipo de Arte.
EQUIPAMENTO DE FOTOCOMPOSIÇÃO COMPUGRAPHIC
Com ou sem arte final
Preços especiais para jornais, livros e revistas.
Rua Nilo Peçanha, 110 sala 1.401
Tel: 712-8670 Ramal 1401
São Gonçalo - (CARLOS)

ICBEU Escola de Idiomas
INGLÊS • ESPANHOL • PORTUGUÊS • ITALIANO • ALEMÃO
PARA QUE TODOS SE ENTENDAM
Rua Dr. Francisco Portela, 2772 - São Gonçalo - Tel.: 712-6559

Uma cidade muito quente e com pouca vegetação

MAURÍCIO ALBUQUERQUE

Opções e dificuldades para encontrar sombra e água fresca em SG

Quando chega o final de semana o sol aparece e faz com que muita gente procure uma praia ou um clube para se refrescar. Não dá para ficar em casa sem fazer nada. Os moradores de São Gonçalo, geralmente, se deslocam até Icaraí, Charitas e Itaipu. Tudo isso porque São Gonçalo é uma cidade muito quente, os morros não têm vegetação e deixam a mostra grandes pedras que aquecem a temperatura junto ao cimento e ao asfalto das ruas.

As opções para quem fica em São Gonçalo durante os finais de semana e quer se refrescar são as piscinas do Tamoio, Mauá e SESI. Muitas pessoas frequentam as praias da Luz e das Pedrinhas, mas a FEEMA informa que as praias de Icaraí, São Francisco, Charitas e Boa Viagem, bem como a das Pedrinhas e da Luz, não apresentam condições para o banho de mar. A FEEMA considera imprópria para o banho todas as praias da baía da Guanabara.

Para frequentar a piscina do SESI de São Gonçalo, a pessoa tem que trabalhar na indústria, fazer a carteira com a apresentação de 1 retrato 3x4, mostrar a carteira de trabalho, o último contracheque e fazer exame médico. Depois pode comparecer de terça à sexta-feira no horário de 8h às 19h e nos sábados e domingos de 8h às 16h30. O Parque Aquático é de duas piscinas, uma para adulto e outra para crianças. Ainda tem um campo de futebol society, 4 quadras polivalentes, um ginásio coberto, salão de jogos, sinuca, tênis, damas, tênis de mesa e xadrez.

CLUBES — O Clube Mauá está cobrando pelo título de sócio proprietário, financiado em 40 prestações corrigidas pela UFERJ mensal, CR$ 2.497,83 multiplicado por 40. Além das três piscinas, uma de competição, uma para crianças e outra social, o clube oferece cursos de jazz, balé, judô, sapateado, capoeira, modelo e manequim, natação e futebol de campo. As informações são dadas pelo telefone 712-0744.

No Clube Tamoio o preço do título de sócio-proprietário está custando CR$ 18.000,00 à vista ou em cinco parcelas. O clube oferece 3 piscinas, sauna, musculação, natação, jazz, yoga, judô, ginástica, karatê, capoeira, futebol society, quadra de futebol de salão, sinuca e um amplo ginásio. Para adquirir o título ligue para 722-1810.

O sol forte e as doenças mais comuns

Na estação mais quente do ano é importante tomar uma série de cuidados para evitar problemas de saúde. O calor e a umidade em excesso desgastam e abalam o corpo que fica vulnerável a doenças. Desde uma insolação com desidratação, até o temido câncer de pele, as ameaças são inúmeras nesta época de sol e calor. Quem quer aproveitar a estação para bronzear o corpo deve redobrar os cuidados com a pele. As pessoas só devem se expor ao sol antes das 10 horas e depois das 15 horas e, mesmo nesses horários, o uso de filtro solar é fundamental. A agressão crônica dos raios ultravioletas pode causar não apenas tumores malignos como também acelerar o envelhecimento da pele, antecipando as indesejadas rugas e pés-de-galinha.

O médico Iridio Silva, ex-Secretário Municipal de Saúde, diz que os casos mais comuns nesta época do ano são as insolação e a desidratação, que merecem atenção especial das autoridades sanitárias brasileiras, porque a doença atinge principalmente as crianças e idosos, e pode matar. "A maior dificuldade para o tratamento da desidratação é conseguir identificar quando o caso é grave. As mães devem estar atentas se a pessoa está com a boca e a língua seca, olhos fundos, urina escura e se faz de 4 a 10 dejeções por dia de diarréia, a morte acontece pela perda excessiva de líquidos", diz ele.

"Se a doença se manifestar a pessoa deve procurar o posto de saúde o quanto antes, para receber os cuidados e adquirir o soro com sais de reidratação oral. No tratamento da desidratação deve-se oferecer ao paciente grande quantidade de líquidos e também precisa manter a alimentação para que tenha uma boa recuperação", explicou Iridio.

"As pessoas que praticam esportes aquáticos ou que mergulham com frequência estão mais sujeitas à ação de agentes irritantes — como o cloro e, por isso, são mais suscetíveis a dor de ouvido, otites. Dedos, cotonetes e outros objetos devem ficar longe dos ouvidos. A higiene deve ser feita apenas externamente com o auxílio de uma toalha ou lenço de papel", continuou.

"No verão — continuou discorrendo — são comuns os estados gripais de repetição, com suas conseqüências: otites, rinites, sinusites e faringites. Não abuse dos gelados. Pessoas predispostas a reações alérgicas são muito agredidas nesta estação. O ventilador não deve ser ligado na direção da pessoa. O vento rouba o calor do corpo e facilita os ataques dos germes. As mudanças bruscas de temperatura — entrar ou sair do ar condicionado para um clima quente — são prejudiciais à saúde.

CUIDADO COM OS OLHOS — Para cuidar dos olhos é bom não se expor ao sol por períodos muito longos. Use óculos escuros com lentes que filtrem os raios ultra-violetas. Na prática de esportes, tome cuidado para não levar os olhos com traumatismos. Óculos de proteção são recomendados para quem gosta de nadar, andar de bicicleta ou moto. Se for mergulhar é indispensável os óculos protetores para reduzir as chances de contrair infecções e quadros irritativos. Não se automedique com anti-inflamatórios ou antibióticos. Seu uso inadequado pode aumentar a pressão ocular, provocar catarata, piorar certas infecções virais ou aumentar a resistência bacteriana.

O calor aumenta a vasodilatação agravando o quadro da pessoa que tem pressão baixa e que perde muito sódio na transpiração. A vasodilatação também piora as varizes e os edemas nos membros inferiores. Recomenda-se beber muito líquido, caminhar diariamente, colocar as pernas em posição elevada e usar meias elásticas. A alta temperatura ambiente facilita a deterioração dos alimentos, desencadeando intoxicações. Procure comer alimentos frescos, de preferência, feitos na hora. Também é importante o uso de roupas claras e frescas que facilitam a ventilação.

Doenças do verão

- Desidratação
- Câncer da pele
- Insolação
- Resfriado

Sintomas de desidratação

- Boca e língua seca
- Olhos fundos
- Urina escura
- Diarréia

PRÁ SEU GOVERNO

Boato

O telefone da Redação do NOSSO JORNAL não parou na noite da última quarta-feira, após a divulgação pela RJ-TV, da Rede Globo de Televisão, anunciando a prisão do vereador mais votado em Itaboraí. Não sabemos de onde surgiu o boato, mas a notícia de que tratava se do vereador mais votado em São Gonçalo se espalhou pela cidade. O nome de Heitor Lindermann começou a correr de boca em boca. Felizmente, nada passou de boato, que pode ter origem maliciosa ou não.

Estagiários

O Governador Leonel Brizola autorizou a contratação de estagiários para os órgãos da Secretaria Extraordinária de Assuntos Funerários e Assistamentos Humanos. O número de vagas será limitado em 30, sendo a seleção feita pelo Chefe do Departamento onde couber o estágio. Interessados devem se dirigir ao Departamento Geral de Administração da Secretaria. Todos os contratados serão remunerados com um piso salarial mínimo, durante os 12 meses em que durar o estágio. Os candidatos devem fazer requerimento endereçado à Secretaria.

Sobras

Sancionado também pelo Governador a Lei 2.165, de autoria do deputado José Tavora que institui o programa "Sobra Limpa de Alimentos". A intenção é distribuir aos carentes do Estado as sobras de alimentos não consumidos em bares e restaurantes. Pela Lei as "sobras" serão rigorosamente examinadas pela Saúde Pública, observando as regras básicas de higiene e consumo.

****

A iniciativa é boa, mas a fiscalização... tenho minhas dúvidas.

Modelos

E o deputado estadual Alberto Brizola marcou mais um "gol" entre o seu eleitorado. Conseguiu aprovar a Lei 2.161, que cria a profissão de modelo no âmbito estadual. Agora será ouvida a ABN — Associação Brasileira de Modelos — para acertar os detalhes finais.

LIG-GON
Agenciamento de mão-de-obra doméstica e empresarial
Segurança e confiabilidade em recursos humanos
Seleciona
• Baby sitter
• Diaristas
• Recepcionistas com prática
Tels.: 605-2398 712-4538
Rua Dr. Nilo Peçanha, 110/1416 - Centro Empresarial de São Gonçalo

Márcia Cibilis pede um modelo alternativo de crescimento

A Comissão de Economia, Indústria e Comércio da Câmara dos Deputados, aprovou proposta de realização de ciclo de seminários sobre "Economia Brasileira, Estado e a Nova Ordem Econômica Mundial", cujo objetivo é a preparação de documentos que subsidiem a elaboração de um projeto de desenvolvimento para o Brasil. O ciclo de debates, com início previsto para outubro, coincidirá com os trabalhos da revisão constitucional caracterizando-se, assim, como contraponto das discussões sobre as alterações em capítulos de ordem econômica abordados na Constituição.

Márcia Cibilis Viana, que é presidente da Comissão de Economia da Câmara Federal, disse, a propósito, que "é oportuna e importante a realização simultânea do seminário com a revisão, pois possibilitará uma maior abrangência do debate sobre as relações entre desenvolvimento e democracia, Estados e mercado e o papel das instituições e da sociedade frente aos desafios do processo de globalização da atual ordem econômica mundial".

O seminário se constituirá de oito sessões distribuídas ao longo de dois meses, com encerramento previsto para 16 de dezembro, quando o economista Roberto Mangabeira Unger, professor titular da Universidade de Harvard, fará palestra no painel "Projeto Desenvolvimento Brasil". Economistas de renome, estarão sendo contactados para participar do evento como palestrantes e debatedores.

Márcia Cibilis pondera que, desde o esgotamento do antigo padrão de desenvolvimento latino-americano, no final da década de 70, não conseguiu articular um modelo alternativo de crescimento e, por conseguinte, um consenso nacional sobre o papel do Brasil na nova etapa de ordenamento mundial. Apenas soluções paliativas como pacotes e formulas neoliberais, insubstanciadas na chamada política de ajuste, foram adotadas aleatoriamente sem propiciar novos padrões de crescimento e acarretando problemas sociais de múltiplas ordens.

No entender da Presidente da Comissão de Economia, "a saída para a crise exige a redefinição, sob novo marco, do papel do Estado, considerado vilão por estar aprisionado aos interesses corporativistas e privilégios privatistas exclusivistas".

"A discussão sobre a reformulação do estado, reconhecendo a importância da capacidade de ação, a partir de sua reconstrução visando a criação de estruturas institucionais duráveis e efetivas deve ser o ponto de desenvolvimento para o Brasil", afirma Márcia Viana.

Encontro de corretores no Hotel Guanabara

Os delegados do Conselho Regional de Corretores de Imóveis da 1ª Região — Creci-SG — estarão se deslocando de diversas cidades do Estado para participarem da reunião mensal do Conselho que, este mês, acontecerá no dia 27, a partir das 11 horas. Como de costume, após a reunião haverá um almoço oferecido por Antonio Rocha, no Guanabara Palace Hotel.

OBJETIVOS — Esses encontros têm como finalidade a discussão de assuntos ligados à categoria, como a valorização da profissão através de estratégias de combate àquelas pessoas que exercem a função de corretor ilegalmente, ou seja, sem serem habilitados para tal. O Creci entregou 46 carteiras profissionais a corretores de várias cidades do Estado do Rio de Janeiro no dia 23 de setembro, eles concluíram o curso de técnico em Transações Imobiliárias. Na ocasião a plenária foi presidida pelo vice-presidente Gilberto Cordeiro, que substituiu o presidente Antonio Rocha em viagem a Florianópolis-SG.

PRODUTOR
O BANERJ TROUXE A TRANQÜILIDADE QUE VOCÊ TANTO ESPERAVA
PROGRAMA MOEDA VERDE TOTAL
O crédito que você paga com sua produção.
INFORME-SE EM QUALQUER AGÊNCIA DO BANERJ

CIN INFORMÁTICA
QUEM CONHECE, CONFIA.
Atenção, agora em São Gonçalo
Curso de CLIPPER e Consultoria
605-3216
Rua Nilo Peçanha, 56 lj 17 Rodoshopping-Rua Dr. Celestino 12

NOSSO JORNAL DE NEGÓCIOS

SEMANA DE 22 A 28 DE OUTUBRO DE 1993

IMÓVEIS COMPRA E VENDA

101 São Gonçalo

SERGIO QUINTANS
MUNHÃ – Rua Manoel Passos, Casa Sala 2 qts., área nos fundos, quintal, varanda, [illegible] Tel. 712 [illegible] Gonçalo

SERGIO QUINTANS
ESTRELA DO NORTE – [illegible]

J.SANTOS VENDE
APTO NO ALCÂNTARA – [illegible]

J.SANTOS VENDE
CAPA LANANAL – [illegible]

SERGIO QUINTANS
AV. MARICÁ – [illegible]

SERGIO QUINTANS
São Miguel – [illegible]

310 Automóveis

CHEVET 79 LDO – [illegible]

VENDO LUG 84 – [illegible]

VENDO GOL CL 91 – [illegible]

FUSCA ANO 72 – [illegible]

VENDO GOL CL – [illegible]

MIURA 78 – [illegible]

VENDO FIAT 81 – [illegible]

BRASILIA 79 – [illegible]

VENDO CU TROCO – [illegible]

350 Peças e Acessórios

RACK para Uno Prêmio ou Elba. Marca Equipage. [illegible] R$ 1.500,00. Renato 712-1000. G-350

410 Eletrodomésticos

VENDO FOGÃO – [illegible]

VENDO FREEZER – [illegible]

VENDO MÁQUINA de lavar roupas [illegible]

VENDO FREEZER – [illegible]

420 Móveis e Decorações

VENDO – [illegible]

COLECIONADOR
COMPRO JÓIAS ANTIGAS E BONITAS
BRILHANTES
LIGUE 722-5066
COMPRO ANTIGÜIDADES
QUADROS
CRISTAL COLORIDO
PALITEIROS DE PRATA
ESTATUETA
PRATARIA
CONJUNTOS CHÁ-CAFÉ JANTAR
JARRA E BACIA
AV. AMARAL PEIXOTO Nº 286 SOBRELOJA 107

510 Telefones

VENDO CELULAR – [illegible]

VENDO FAX AK – [illegible]

PARTICULAR VENDE – [illegible]

TELEFONES 712-2191
COMPRA VENDE ALUGA TROCA ADMINISTRA
RUA FLORIANO PEIXOTO, 148 SALA 03 - NEVES

540 Equipamento p/ Escritório

VENDO DUAS MESAS – [illegible]

550 Máquinas e Ferramentas

MAQUINA REGISTRADORA – [illegible]

VENDO MAQUINA – [illegible]

VENDO MAQUINA – [illegible]

VENDO – [illegible]

RETA MARROM – [illegible]

VENDO OVERLOQUE – [illegible]

VENDO COLAREIE – [illegible]

570 Diversos

PASSO APTO. – [illegible]

VENDO SANDUICHEIRA – [illegible]

VENDO TUDO – [illegible]

VENDO MICROMOTOR – [illegible]

610 Ofertas de Empregados

OFERECO-ME – [illegible]

RAPAZ JOVEM – [illegible]

OFERÇO-ME – [illegible]

760 Recados

MAE – [illegible]

CARLOS – [illegible]

TUNINHO – [illegible]

AO TE CONHECER – [illegible]

LEDA – [illegible]

ANDERSON – [illegible]

KEYSON – [illegible]

ESTER, MARCIA, PAULA – [illegible]

JUNINHO – [illegible]

810 Profissionais Liberais

FILMAGENS – Light Tower [illegible]

823 Estética e Cultura Física

TROCO – [illegible]

APARELHO DE MUSCULAÇÃO – [illegible]

VENDEDORES DE CONSÓRCIOS

Estamos selecionando profissionais para venda de Consórcios da linha Volkswagen, em regime "free lancer".
Possibilidades reais de rápida ascensão na empresa.
Apresentar-se com documentos, no horário comercial, à Alameda São Boaventura, 986, Fonseca - Niterói.

Comvem
O MELHOR PARA VOCÊ E SEU CARRO

CRECI CONSELHO REGIONAL DE CORRETORES DE IMÓVEIS
DELEGACIA EM SÃO GONÇALO

NÃO DEIXE SER ENGANADO POR FALSOS CORRETORES
PROCURE UM(A) CORRETOR(A) CREDENCIADO(A) PARA FAZER SUA TRANSAÇÃO IMOBILIÁRIA E BOM NEGÓCIO!
SR(A) CORRETOR(A) O CRECI ESTÁ MAIS PERTO DE VOCÊ
DELEGADO: CÉLIO ROBERTO
Rua Feliciano Sodré, 97 - Gr. 307 - Centro
Tel: 712-7576

VENHA SER UM DOS NOSSOS

O NOSSO JORNAL está selecionando:

- **Estagiários de Comunicação Social, Estudantes de Jornalismo**, de preferência que estejam cursando os últimos períodos.
- **Moças e rapazes para contato de publicidade** com fluência verbal e desembaraço. Escolaridade mínima 2º grau.

Em ambos os casos as oportunidades de crescer junto com a empresa são muito grandes.

Apresentar-se na sede do jornal, à Rua Nilo Peçanha, 56 - Loja 20 - Rodoshopping - Centro - São Gonçalo.
Entrevistas entre 9h e 12h.

OLIMAR
ALUGA: APARTAMENTOS E COMPARTIMENTOS MOBILIADOS

ITAUNA – Rua Bruno Mitrande, 95. Casa - quarto e sala pend. CR$ 15.000,00

PARADA 40 – Rua Francisco Portela, 2487. NOT. Quarto, sala, cozinha, banheiro, área. CR$ 20.000,00 + taxas.

ROCHA - Rua Alberto Pontes, 115. 1 quarto, sala, cozinha, banheiro, área. CR$ 10.000,00 + taxas.

NOVA CIDADE – Rua Pinho Leite, 47 casa 03. 1 quarto, sala, cozinha, banheiro, área. CR$ 12.000,00 + taxas.

JARDIM CATARINA – Rua Máximo Fournier, 157 loja 17 casa 01. 1 quarto, sala, cozinha, banheiro. CR$ [illegible]

COLUBANDÊ – Rua Esp. Antônio Eugênio Vieira, 5, casa 8 sob. 1 quarto, sala, cozinha, banheiro, área. CR$ 13.000,00 + taxas.

SALA COMERCIAL - CENTRO – Rua Feliciano Sodré, 141/506. Sala com banheiro e copa. CR$ 6.000,00 + taxas.

Rua Luiz Leandro P. Pinheiro, 551/701 - Tel.: 710-2826 - Niterói
Rua Feliciano Sodré, 137 - Sala: 712-6729 - 712-0011 - SG

IMOBILIÁRIA SÃO GONÇALO LTDA.
IMÓVEIS E COM A GENTE
SOB Direção Dr. ALFREDO FERREIRA

ALUGA

P. MADMMA – Apto., sala, quarto, cozinha, banheiro, área. Aluguel 15.000 + Taxas.

JD. ALCÂNTARA – Sala, quarto, cozinha, banheiro, área. Aluguel 6.000 + Taxas.

MONJOLOS – Casa, sala, quarto, cozinha, banheiro, área. Aluguel 3.500,00 + Taxas.

CENTRO – Sala com banheiro, aluguel: 5.500 + Taxas. Referência: em frente a Igreja Católica.

VENDE

CENTRO – Apto. vazio, 2 quartos + depend. empregada. Preço: 14 mil dolares + protocolo 1.350, faltam 4 zeros. Tem quitado com garage US$ 20 mil.

TRINDADE Sala, 3 quartos, cozinha, banheiro, área, quintal grande, entrada para carro. Ards F. D'Holder. Preço 15 mil dolares.

ARSENAL – Area 3.000m² junto BR ao lado fábrica de casa pré-fabricada. Preço: 12 mil dolares. Aceito oferta.

BOA VISTA – LOTE 200m² dguas, luz, escritura definitiva, murado. Troca por kombi. Preço: 280 mil.

EXPEDIENTE: 09:00 às 12:00 de 13:30 às 18:00 horas.
Tratar Rua Feliciano Sodré, 215 Loja 16 - Centro - São Gonçalo
(Entrada do Boacu, logo na esquina) - Tel.: 712-0573

SERGIO QUINTANS
ESTRELA DO NORTE – [illegible]

SERGIO QUINTANS
MUNHÃO – [illegible]

VENDO CASA – [illegible]

URGENTE – [illegible]

J.SANTOS VENDE
SÃO VIAJA – [illegible]

J.SANTOS VENDE
APTO CENTRO – [illegible]

MIURA 80 – [illegible]

BRASILIA 74 – [illegible]

BELINA 80 – [illegible]

320 Caminhões e Utilitários

CAMINHÃO – [illegible]

330 Motos

TENERÉ 91 – [illegible]

VENDO UMA LAMBRETA – [illegible]

CB 450 87 – [illegible]

430 Instrumentos Musicais

VIOLÃO – [illegible]

VENDO ÓRGÃO – [illegible]

VENDO GUITARRA – [illegible]

BATERIA ROLL STAR – [illegible]

TECLADO CASIO – [illegible]

GUITARRA TELECASTER – [illegible]

TECLADO MA KONO – [illegible]

VENDO OU TROCO – [illegible]

VENDO GUITARRA – [illegible]

TECLADO AUDAC – [illegible]

440 Modas e Confecções

VENDE-SE VESTIDO – [illegible]

VENDO VESTIDO – [illegible]

VENDO VESTIDO – [illegible]

450 Vídeo e Som

FILMADORA PANASONIC – [illegible]

FILMADORA PV 636 – [illegible]

FILMADORA – [illegible]

VENDO CD ÁIWA IMPORT – [illegible]

VENDO SEQUENCER GY10 – [illegible]

VENDO MASTER – [illegible]

VENDO TOSHIBA – [illegible]

VENDO VIDEO GAME – [illegible]

VENDO TV – [illegible]

480 Material de Construção

VENDO 7 JANELAS – [illegible]

VENDO PORTA – [illegible]

490 Informática

VIDEO XBW – [illegible]

FEIRAPLAST
Comercio e Representação de Embalagens Ltda.
ATACADO E VAREJO
Direto da Fábrica – Melhor Preço da Praça
Rua João Cezarino, 205 - Alcântara
S. Gonçalo (Praça Final da Rua da Feira)

FILMAGENS - SONORIZAÇÃO
artsom Publicidade
Tel: 712-3127
• Carros de Som
Redes de Som
• Centro • Paraíso
• Alcântara • P. da Pedra
Rua Dr. Feliciano Sodré, 57 Sala 308 Centro

Vital. A foto perfeita
REVENDEDOR DOS FILMES
Kodak
☎ 712-8674
Aos sábados, até às 19 horas
Na Revelação
DESCONTO ESPECIAL DE 50%
Matriz: Rua Cel. Rodrigues, 512 - Sala 5 - Rodo (em cima do Pastelão)
Filial: Praça Luiz Palmier, 27 - Sala 5 - Rodo - São Gonçalo - RJ

FLASH ETIQUETAS
Nylon - Cetim - Nylon Resinado
Papel Auto Adesivo
ETIQUETAS BORDADAS
Rua Maurício de Abreu, nº 2110
Neves - São Gonçalo
Telefone 712-1312

Na Comvem tem Ofertas autorizadas Volkswagen

OFERTAS:
• REGULAGEM COMPUTADORIZADA DO MOTOR
Todos os modelos: ..... CR$ 2.900,00
LIMPEZA DO RADIADOR
Todos os modelos a água: ..... CR$ 2.600,00
TROCA DE EMBREAGEM
Motores 1,6 a água: ..... CR$ 16.400,00
Motores 1.8/2000: ..... CR$ 20.000,00
SUBSTITUIÇÃO DOS AMORTECEDORES
Gol, Voyage, Saveiro e Parati sem ar cond.
Dianteiros: ..... CR$ 9.700,00
Traseiros: ..... CR$ 9.400,00
SUPER CHECK-UP
Verificação de 23 itens. Troca de óleo e filtro de óleo.
Todos os modelos: ..... CR$ 3.200,00
Ofertas válidas durante o mês de outubro 93, para pagamento à vista.

O PACOTE DE PEÇAS E SERVIÇOS DA COMVEM, FICOU MAIOR E MELHOR. AGORA SÃO MAIS DE 600 ITENS EM PROMOÇÃO. CONFIRA.

Comvem
O MELHOR PARA VOCÊ E SEU CARRO
Alameda São Boaventura, 986 Tel: 627-2100 - Fonseca - Niterói

O BALCÃO é NOSSO JORNAL

SÃO GONÇALO TEM AGORA DOIS JORNAIS PARA ANUNCIAR

O jornal BALCÃO está na loja 20 do Rodoshoping para comprar, vender, trocar ou alugar tudo que você quiser. No mesmo endereço do NOSSO JORNAL - o jornal da cidade.

Agora é assim: você coloca seu anúncio GRÁTIS no jornal BALCÃO e ele sai publicado também no NOSSO JORNAL. E vice versa.

BALCÃO
Jornal de Classificados

NOSSO JORNAL
O melhor - porque é nosso!

Rua Dr. Nilo Peçanha, 56, Loja 20
Rodoshoping. · Tel. 712-7101

Município vacina todas as crianças neste sábado

Começa neste sábado em toda a cidade a Campanha Nacional de Multivacinação. Devem comparecer aos postos de saúde do Município todas as crianças na faixa de 0(zero) a 5 anos. Vão ser aplicadas as vacinas tríplice, que combate coqueluche, tétano e difteria, a anti-sarampo e a antipólio.

José Vital, coordenador dos Postos de Saúde de São Gonçalo diz que, paralelo a Campanha de Vacinação Nacional é importante que as mães levem as crianças para participar da rotina de vacinação, as mães recebem uma carteirinha que mostra o acompanhamento que é dado nos Centros Médicos. José Vital acrescenta que a vacinação é o único meio de se acabar com essas doenças. A vacina tríplice, a anti-pólio e a anti-sarampo são preventivas para essas doenças que não estão erradicadas. "O índice de imunização cresceu muito e as doenças estão quase erradicadas. De 1980, quando começaram as campanhas até hoje, os gráficos mostram que o número de casos vêm diminuindo, por causa da vacinação".

Segundo José Vital a informação é muito importante, porque em São Gonçalo uma enorme parcela da população vive em recantos afastados e o serviço de saúde tem que ir ao encontro das pessoas. "Por isso são montados postos volantes, em escolas e centros comunitários, que a população já conhece. Em Guaxindiba, atualmente existe uma unidade de Saúde para dar assistência àquela região, onde aumentou bastante o número de crianças vacinadas. Outros postos foram criados no Zumbi, em Engenho Pequeno e no Cassinu, em Gradim. Também nestes locais a instalação dos serviços de saúde ajudou a aumentar a demanda de crianças vacinadas", concluiu.

FEIRAS LIVRES	
Domingo	Neves, Rio do Ouro, Rocha, Itaúna, Alcântara e Sta Luzia
Terça	Camarão e Nova Cidade
Quarta	Porto Novo e Venda da Cruz
Quinta	Barro Vermelho e Trindade
Sexta	Vila Lage e Mutuá
Sábado	Santa Catarina, Paraíso e Arsenal

Muita confusão para preencher 1.785 vagas nos Cieps

MAURÍCIO ALBUQUERQUE

Começaram na segunda-feira, dia 18, as inscrições para o concurso público dos Cieps. Em São Gonçalo são oferecidas 1.785 vagas para os Cieps recem-inaugurados. Os postos de inscrição são no Ciep 236, Rua Francisco Portela, s/n, Paraíso e no Ciep 413, que fica na Rua José Oliveira, no Paiva. Os candidatos devem ficar atentos porque só terão dez dias para fazerem as inscrições. As vagas são para os cargos de professor I e II, bibliotecário, professor de Educação Física, agente administrativo, datilógrafo, encarregado (jardinagem, eletricidade, hidráulica e creche), merendeira, servente e zelador.

O salário inicial para quem tem nível superior é de CR$ 29,4 mil, enquanto para os profissionais de segundo grau é de CR$ 16,8 mil. As vagas que exigem o 1º grau vão pagar CR$ 14,7 mil. Esta é a grande chance para os formandos na área de Educação, já que não é exigido nenhuma experiência.

As 1.785 vagas oferecidas em São Gonçalo vão ser preenchidas por 491 professores — nível II — e 114 para professores — nível I. Outras 1.100 são para os cargos de segundo e primeiro grau. A taxa de inscrição de professor I e de Educação Física é de CR$ 3 mil, para professor II, CR$ 2,4 mil; para bibliotecário, CR$ 2,9 mil; para agente administrativo, CR$ 1,6 mil; para datilógrafo, CR$ 1,4 mil; enquanto para os cargos de nível elementar é de CR$ 1,3 mil.

CONFUSÃO — Muitos candidatos chegaram à porta do Ciep Paraíso quando o dia havia amanhecido, por volta das 5h30min e às 11h ainda não tinham conseguido passar pelo portão principal. Do lado de fora dos portões, extensas filas já aglomeravam as pessoas. Alguns candidatos estavam inconformados com a falta de organização. Somente às 13 horas os funcionários resolveram abrir o portão para que mais de mil candidatos pudessem esperar a vez e preencher a ficha de inscrição.

Não se sabe exatamente a que horas os funcionários escalados pela Fundação Escola Serviço Público (FESP), organizadora do concurso, resolveram distribuir as senhas para controlar a entrada dos candidatos. Conseguiram a senha os que estavam próximo ao portão principal.

Para tornar ainda mais confusa a realização das inscrições, somente dois funcionários compareceram e estava acertado que seriam oito escalados para trabalhar. Registramos ainda que a coordenadora, até às 13 horas, não havia comparecido. As inscrições continuarão até o próximo dia 29; e, como centenas de pessoas comparecem todos os dias para fazer as inscrições para o concurso, se o atendimento não for estruturado, problemas idênticos se repetirão.

Festa foi sucesso em Nova Cidade

☐ *Foi um sucesso a grande festa realizada no campo do Colégio Nova Cidade, com distribuição de brinquedos, lanches e sorteio de diversos brindes para cerca de 4.500 crianças. A iniciativa do evento foi do Cosmas Social Clube com a colaboração de diversas instituições e colaboradores. Entre eles destacamos: Wanderley Martins, Arie & Cia, Colégio Nova Cidade, Centro Cultural Sobralzinho, COG Saúde, Refrigerantes Brahma, Shincaryol, Buffet Água na Boca, Grupo Voluntário de Apoio, Choquito, Edison Reis, Sérgio Braz e os professores de educação física que participaram ativamente.*

Esportes

PEDRINHO ALCÂNTARA

Copa São Gonçalo

Diamante 5 x Ás de Copas 3; Beta 2 x Pakera 1. Esses foram os resultados da penúltima rodada da Copa Cidade de São Gonçalo. Os jogos foram realizados no Estádio do Nova Cidade, em Itaúna. O campeonato é organizado pelo desportista Antonio Rosa. Após a rodada a equipe de Diamante assumiu a liderança da competição. Amanhã teremos mais dois jogos pela copa Beta x Ás do Copas e Diamante x Pakera.

Sogima

A equipe do Sogima de São Gonçalo foi em Iraja e sofreu uma rerrota para o time Infantil do Colégio, por 3x2. No jogo de Mirim houve o empate em 1x1. Posteriormente foi servido um lanche para as duas equipes, oferecido pela direção do Colégio.

Rocha

O time Azul venceu o time Verde do Grupo do Sus por 5x0, gols de Jairo (2), Jorginho, Jair e Miguel. O jogo foi realizado no campo do Bauca, no Boqueirão, o Rocha. Posteriormente foi servido um churrasco para todos os jogadores do grupo.

Canto do Rio

Com um gol de Richard, aos 29 minutos do segundo tempo da prorrogação, o Canto do Rio sagrou-se campeão do 1º Campeonato de Escolinhas Rio x Niterói, ao vencer o time do São Januário, por 1x0. O jogo foi realizado no Estádio da Lil, da Polícia Militar, em Neves. O árbitro foi Jorge Luiz da Conceição, auxiliado por Márcio Luiz e Juanatam Pereira, todos da Ferj. As duas equipes alinharam assim: **Canto do Rio:** Washington; Rafael, Vinicius, Márcio e Adriano; Junior, Marcos Ferreira e Casa Nova; Carlos André, Carlos Henrique e Euler. (Daniel) (Richard) (Carlos Alberto). (Jardim). (Jôbo). Técnico: Jorge Tiago. **São Januário:** Rodrigo; Cristiano, José Carlos, Bruno e Paulo Rogério; Anderson, Vinicius e Douglas; Atalde, Fábio e Hamilton. Técnico: Luiz Carlos. Na categoria Infantil, tivemos os seguintes resultados: Portinho 2 x Riachuelo 0; Canto do Rio 1 x Fluminense 0. A entrega de medalhas, troféus e Diploma será realizada dia 30 de Outubro, às 14 horas, na sede do Canto do Rio, em Niterói.

Escolinhas

Estão abertas as inscrições para o segundo Campeonato de Escolinhas, os clubes interessados em participar podem procurar o jornalista Irineu Medeiros, na Associação Fluminense de Jornalistas, em Niterói, das 13 às 19 horas.

Fantasma

O time do Fantasma e o Unidos do Mutuá empataram em 5x5. Dando prosseguimento ao Campeonato do Grupo do Trem das Seis, o time Verde venceu o Branco por 3x1, gols de Gato(2) e Jorginho. Jorge Teixeira descontou para os perdedores.

Cosmos S. Clube

Visando o Campeonato da 3ª divisão, o Cosmos Social Clube, do Bairro Antonina, empatou em 1x1 com a seleção do Sindicato dos Jogadores Profissionais do Rio. O jogo foi realizado no Estádio do Maracanã, na preliminar de Vasco e Fluminense, pelo Campeonato Brasileiro. O time do Cosmos treina hoje, às 17 horas, no Estádio do Cordeiro, em Santa Isabel. Os clubes interessados em participar de amistosos podem entrar em contato com a direção do clube pelo telefone 605-1564, com o técnico Paulo Bangu.

Mata o Velho

O time do Mata o Velho venceu o Planautinho por 8x0, gols de Bpcadp(3), Edmilson(2), Porrozinho, Jorginho e Zeca. O jogo foi disputado no campo do Bateau Mouche, no Rocha, em São Gonçalo. Amanhã o Mata o Velho jogará contra o Nova Cidade, às 11 horas. O time do Bilac fará a sua festa dia 12 de dezembro, na sede campestre do Sindicato dos Bancários, no Arsenal.

Bravo reajusta salário dos médicos para barrar greve

O Prefeito de São Gonçalo, João Bravo, anunciou que concedeu reajuste salarial de mais de 100 por cento para os 250 médicos que trabalham nas unidades de emergência do Município. O salário bruto, que era de CR$ 22 mil, passa para CR$ 50 mil já no contracheque deste mês. O reajuste, segundo o Secretário Municipal de Saúde, Edson Miranda, é superior ao que fora reivindicado pela categoria. Os médicos cumprem uma jornada de trabalho de 24 horas semanais.

Com a decisão do Prefeito, o piso salarial dos médicos passa de CR$ 7,9 mil para CR$ 22 mil, ao qual são acrescidas vantagens como triênio, insalubridade e outras gratificações. Edson Miranda espera que os médicos ponham fim à greve, que já dura um mês, e que, segundo ele, vem causando graves prejuízos à população e à própria receita da Prefeitura, já que a redução do número de internações e atendimentos ambulatoriais reduz drasticamente o repasse de verbas do SUS a que o Município tem direito.

— Apesar das conhecidas dificuldades financeiras, o Prefeito João Bravo provou que está preocupado em prestigiar a classe médica e, em conseqüência, a população, que precisa ser bem atendida nas nossas unidades de saúde. Bravo está administrando um orçamento traçado no ano passado, quando os índices de inflação não eram tão altos. Ao assumirmos a Secretaria pedimos um voto de confiança aos médicos e agora acreditamos que eles vão por fim à greve — disse o Secretário.

João Bravo também autorizou a Secretaria Municipal de Saúde a ampliar o número de médicos, suprindo de imediato as vagas dos profissionais que se desligaram do quadro de funcionários da Prefeitura por motivos diversos.

Os médicos, segundo Edson Miranda, não vão encontrar problemas para trabalhar porque os estoques de medicamentos foram refeitos e as unidades de saúde têm condições de funcionar com toda sua capacidade.

Aumento não agrada os servidores

Os servidores municipais de São Gonçalo decidiram, em assembléia realizada na última quinta-feira, a situação dos profissionais de saúde que estão em greve desde o dia 3 de setembro. Eles reivindicam aumento de 100% para todos os profissionais, e não só para os médicos, como informou o Dr. Costa Filho, que participa do comando de greve. Ele quer a participação dos servidores nas decisões que digam respeito a melhoria de salário e das condições de atendimento na área da saúde.

Costa Filho disse que toda a área de saúde está parada, sendo que só o setor de emergência está fazendo triagem. As equipes médicas estão gravemente desfalcadas. O Pronto-Socorro de Alcântara foi fechado no domingo, fato que tem acontecido freqüentemente nos postos de saúde, onde geralmente só comparecem 1 ou 2 médicos. Muitas vezes o diretor do Posto é chamado em casa, às pressas, para comparecer à unidade.

"Outro problema se dá com a implantação do SUS em São Gonçalo, o previdenciário, que é funcionário federal, ganha 3 vezes mais do que o profissional do Estado e do Município. Na mesma repartição trabalham três profissionais que executam a mesma função, com salários diferentes, e a obrigação da Prefeitura é fazer a isonomia salarial", informou Costa.

DESCONTENTAMENTO — Outro que não se mostrou satisfeito com o aumento concedido somente aos médicos, foi o presidente do Sindicato dos Servidores Municipais de São Gonçalo, Roel Nogueira. Ele informou que o Sindicato luta há quatro anos por um aumento aos servidores: "Embora o prefeito João Bravo tenha prometido atender as nossas reivindicações, não existe nada oficial", garantiu. Roel informou, ainda, que o pessoal da Saúde deseja um piso de CR$ 14 mil para os níveis elementar e médio e CR$ 100 mil para o superior.

Luiz Cosme contesta Natinho

Discordando das declarações prestadas pelo empresário Donato Nogueira — o Natinho — na última edição do NOSSO JORNAL sobre a polêmica emancipação do bairro de Alcântara, o professor Luiz Cosme redigiu a declaração abaixo, que publicamos na íntegra.

"O Movimento de Emancipação de Alcântara-Ipiiba e Monjolos nasceu no dia 15 de janeiro de 1960, em Rio do Ouro-Ipiiba-SG, por iniciativa exclusiva de líderes comunitários rodourenses.

No dia 16.05.84, uma grande Comissão de Associações de Moradores sob a liderança do Prof. LUIZ COSME, presidente do Centro Comunitário dos Amigos das Areas de Ipiiba e Rio do Ouro - CAIRO - Sigma Club, entregou a Deputada Rosalda Paim e ao Deputado Sidney Navas da Costa, uma petição assinada, requerendo a Emancipação de Alcântara-Ipiiba e Monjolos ao Senhor Presidente da ALERJ, com futura sede em Alcântara-Ipiiba (Fazenda Colubandê).

De 1960 a 1990 o projeto emancipativo mereceu centenas de debates em quase todos os bairros de Ipiiba e Monjolos, além de outros tantos no 2º Distrito de Itaipi - Niterói, e no 3º Distrito de Inoã - Itaipuaçú (Maricá), sempre com participação e presenças maciças de entidades comunitárias. Inicialmente, o nome provisório do projeto se chamou Rio do Ouro, mas em julho de 1985, em reunião plenária no Clube Vila Três, por maioria absoluta dos participantes, o nome de SÃO PEDRO DE ALCÂNTARA foi acatado e escolhido, definitivamente, para identificar e nominar o futuro município de Alcântara.

Esse segundo grupo dissidente, gerado às pressas no final de 1990 e que se autodenomina — ALCÂNTARA LIVRE DA EMANCIPAÇÃO —, não tem origem pioneira nem condições morais comunitárias para interferir de maneira danosa e inoportuna como vem fazendo, sempre em prejuízo da verdadeira Emancipação de Alcântara - Ipiiba e Monjolos, a cujos distritos o centro vital do bairro São Pedro de Alcântara pertence de fato e de direito.

No dia 22.05.84, antecipando-se a deputada Rosalda Paim, o então deputado Sidney Navas, com base no requerimento apresentado pelas entidades comunitárias em 16.05.84, resolveu protocolar o pedido na ALERJ, onde recebeu o número 2112/84 e vem tramitando, graças aos cuidados do Prof. LUIZ COSME, que presidiu o Movimento desde 1960 e a Comissão de Emancipação de Alcântara - Ipiiba e Monjolos criada em 01.09.85, legitimada no próprio PARECER DA ALERJ que aprovou o Plebiscito de Alcântara - Ipiiba e Monjolos no dia 28.05.91, devidamente publicado no DOE-ALERJ de 19.05.91, sem a sua REDAÇÃO FINAL.

Na realidade, os Deputados Hairson Monteiro, Graça Mattos e Aloisio de Oliveira votaram contra o plebiscito de Alcântara. O maior mal, porém, está no "MANDADO DE SEGURANÇA" burro e infundado, apresentado pela "Associação" do badalado e vazio grupo "ALCÂNTARA LIVRE DA EMANCIPAÇÃO", cujo titular só sabe mentir e usar uma iniciativa que não lhe pertence."

COMPRAR COM CONFORTO, SEGURANÇA E ECONOMIA
SÓ NO RODOSHOPPING
O RODOSHOPPING TEM DE TUDO (OU QUASE)

Seravi
MODA INFANTO-JUVENIL
QUALIDADE EM ROUPAS E ASSESSÓRIOS
COM FACILIDADE NO PAGAMENTO
LOJA 15

DOCE VICIO
Lanchonete e Bar Restaurante
SOB NOVA DIREÇÃO
Comida caseira no melhor ponto de São Gonçalo
Rodoshopping Loja 16
QUENTINHA
Com entrega a domicílio

FATOR-X
A ARTE DE VESTIR BEM
RODOSHOPPING L.66
NITEROISHOPPING L.222

EQUIPMAK
ASSISTÊNCIA TÉCNICA AUTORIZADA
Remington SHARP Texas
PACIT Polmoc SELECONTA CENTEK
LOJA 36 TEL: 605-4319

PIPOCAS
UM TOQUE DE QUALIDADE EM SEU PALADAR
Aceitamos encomendas de Tortas, Pavês, Empadões, etc.
Tel.: 712-5151 LOJA 61

ACAPULCO MODAS Ltda
RODO SHOPPING
RUA NILO PEÇANHA, LOJA 40
SÃO GONÇALO

Ermitão
LOJA 9
A LOJA QUE TEM A SUA MARCA
ONBONGO - INOXX - TOWN e COUNTRY - THE WINDOW

TRILHA DO SURF
LOJA 21

SUHEY
LANCHES
COMER COM PRAZER
LOJA 45

BROTHER
TUDO EM PRAIA E SURFWEAR LOJA 14

RODOSHOPPING O MAIS MODERNO CENTRO DE COMPRAS DE SÃO GONÇALO
RUA NILO PAÇANHA, 56 - NO RODO DE SÃO GONÇALO
VEM PRÁ CÁ!

Sergio

SOCIALIGHT

Inveja

Como vovó dizia: mal caráter e invejoso existe em toda profissão, fico surpraso quando vejo colegas da imprensa falando bobagens com despeito de amigos da profissão, parecendo mais uma maricota do que realmente um profissional. Mas como tudo que está escrito não pode deixar de acontecer, os incompetentes ficam com inveja e tentam derrubar você, mas como diz o velho ditado: Quem sabe, sabe. Quem não sabe bate palma.

O melhor meio de matar os seus inimigos é mostrar sempre para eles o seu sucesso, e, modestia à parte, isso este colunista sempre teve.

☆☆☆☆

Sucesso Total

Mais uma vez destaco nesta coluna o Assessor e homem de confiança do prefeito de São Gonçalo Billê, pelo trabalho que vem realizando à frente desta Prefeitura.

Não é de admirar, porque Billê sempre foi procurado pelo povo em busca de socorro, sempre foram bem recebidos pois este homem vem provando que o prefeito está bem assessorado.

Esse é bom e, sem dúvida nenhuma, eu assino embaixo.

☆☆☆☆

Destaque

Queremos parabenizar a Promotora de Justiça, Maria de Lourdes de Oliveira, pelo excelente trabalho que durante muitos anos vem realizando no Município de São Gonçalo. A promotora sempre foi muito querida pelos colegas de profissão e pelo povo Gonçalense, sem sombra de dúvidas nós temos na Justiça uma promotora séria e excelente profissional.

Vá em frente promotora, é gente como a senhora que o povo precisa.

O inspetor Almeida e o empresário Luiz Paulino M. Leite

Diretores do Clube Mauá Vicente Castro e Nelio, contentes pela boa administração à frente do Clube

Cultive a amizade.
Aquele que faz inimigos,
semeia a solidão.

Bom de Bola

O torcedor do Fluminense, sócio do Tamoio e do Mauá, Fabrício Oliveira Araújo, é um dos craques da escolinha do treinador Miroca. Fabrício comemora 08 anos de idade no próximo dia 26. Vai receber os amigos na sua casa, na Avenida Kennedy.

Aluno da tia Rosângela, no Centro Educacional Monteiro Lobato, Fabrício é irmão da meiga Bárbara e filho de Rita de Cássia e de Paulo Roberto Araújo. Fabrício teria que ser vascaíno. Só lamento, Paulo Roberto, é que o Fabrício seja tricolor; agora, no futuro, espero que ele seja um craque do meu vascão. E vamos aguardar que São Gonçalo lance mais um craque, e com certeza será.

Abraços irmão.

Bonita Festa

Bonita festa de aniversário do senhor Benedito de Oliveira e sua esposa, Alda. Comemoraram juntos seus 80 anos. Amigos e parentes participaram desta bonita festa e vários ex-atletas do Santos Atlético Clube, foram abraçar o aniversariante e relembrar os bons tempos que jogavam futebol.

A festa foi comemorada na casa de Uberlam. Parabéns a todos.

Em Breve

Até o fim do ano São Gonçalo ganhará sua primeira clínica especializada em implantes dentários e reabilitação oral. Ficará no Centro Clínico da Rua Salvatori, ao lado da Prefeitura.

A iniciativa é do cirurgião-dentista José Roberto Medina, especialista em implantodontia, que deixou o consultório do Rocha há alguns anos, mudou para Itaipu e agora está de volta.

É aquela história do bom filho à casa torna.

☆☆☆☆

Aniversário

Quem aniversariou no último final de semana foi o amigo Carlos Eduardo, segurança da Câmara dos Vereadores de São Gonçalo. A comemoração foi em uma churrascaria de São Gonçalo e muitos amigos participaram desta linda festa. Como todos sabem Eduardo sempre foi muito querido por aqueles que freqüentam esta Câmara, por isso merece um destaque nesta coluna.

SÉRGIO ROBERTO

A modelo e manequim Giselle Ramos

Ponto & Vírgula

☐ **O Clube Mauá de São Gonçalo cada dia que passa vem provando que hoje é um dos melhores clubes do Estado do Rio de Janeiro. Também não poderia ser diferente.**

O responsável pela comunicação e imprensa é o grande profissional Paulo Roberto Araújo que, sem dúvida nenhuma, é um dos melhores profissionais da imprensa de São Gonçalo.

Assim é mole!

☐ Comentários que rolam na cidade é que o vereador Henrique Neto, além de ser um excelente vereador, também é poeta. E com isso nas horas de lazer o vereador está sempre botando a sua sensibilidade para fora fazendo suas poesias.

☐ **Dia desses foi realizado um gostoso churrasco na mansão do empresário Cleber da Auto-Escola Paraíso, muita gente compareceu a esta boca-livre.**

☐ Sempre alegre e sorridente a secretária de Paulo Faustino, a amiga Jussara, que, como todos sabem, esta gata está sempre atenta e agradando a todos que procuram esta Secretaria.

☐ **Quem chegou da viagem foi o trio formado pelo Tenente Décio, Bebeto e professor Wilson. Esse trio aproveitou o feriado para curtir a terra de Joenville.**

☐ O professor Carlos gomes está rindo a toa com a campanha que o seu Vasco da Gama vem realizando no campeonato Brasileiro.

☐ **Quem deu um susto nos seus amigos e familiares, foi o vereador Hiltom Duarte que sofreu uma cirurgia e, graças a Deus, está bem. Em breve o vereador estará em nosso convívio.**

☐ Quem está participando do programa "A Voz do Rio", de J. Ramos, é o nosso amigo Professor Osvaldo Luiz. O programa é na Rádio Carioca, às 2ºs e 5ºs, das 22 às 23h. Participa também Carlos Aversiane e Itamarcia.

NOSSO PROGRAMA

JOSÉ CARLOS ROCHA

Show

• **Doce Vício** — Música ao vivo todas as quartas e quintas, com o cantor Alussan. A casa oferece petiscos variados, com bom preço. Aceita Tickets Restaurante, Cheques Cardápio, Vale-Refeição, Bônus Refeição, Alimentar Banerj, Credicard e Diners Club. Rodoshopping, loja 16 - Rodo.

• **Rovian 29** — Sextas e sábados, às 22h, apresentação da Banda Auê. Estrada dos Pachecos, 29 - Pacheco.

• **Midland Disco Club** — Discoteca todos os domingos a partir das 16h. Agora também a Midland oferece de terça a sábado almoço com pratos variados. Rua Nestor Pinto Alves, 34 - Shopping Sul Alcântara.

• **Churrascaria Celubandê** — Aos domingos, no almoço, show de Ricardo Felippe. Rodovia Amaral Peixoto km 9,5 Ceasa.

• **Você que kiss** — Show de Ricardo Fellippe. Segunda à quinta, às 21h. Rua Alfredo Backer, 579 - 701-8421.

•**Hollywood Disco Club** — Sábado e Domingo às 16h. Rua Alfredo Backer, 115 Mutondo.

• **Bar Totonto** — Música ao vivo às quintas-feiras, com o cantor Jorge Sá. Rua Francisco Portela, em frente ao Sabor de Amor.

• **Adega e Restaurante Você Decide** — De quinta a domingo, música ao vivo. Rua Alberto Coupel, 1171 - Mutondo.

• **O Terraço do Elcio** — Apresenta todos os domingos a partir das 17 horas grande discotéca. Às sextas-feiras show dançante, animado pelos maestreis, com a participação especial da internacional Verônica e João de Oliveira, início às 21h. Coordenação Quiterê.

• **La Moda** — Aberto diariamente das 11 às 4 horas. Avenida Alfredo Backer, 115, Mutondo. Tels.: 701-4245. Aceita cartão de crédito e ticket-refeição.

• **Stop Beer** — Aberto a partir das 16 horas. Rodovia Amaral Peixoto, Km 7,5, Tribobó. Aceita cheques e tickets.

Clube

• **Clube Esportiva Mauá** — Todas as quartas-feiras, Sombatuque e Elos da Liberdade, a partir das 20h, aos sábados ensaio da Escola de Samba Portela, às 23h. Domingo baile show às 18h. Av. Presidente Kennedy, 635, São Gonçalo. Informações pelo telefone: 712-0744.

• **Tamoio F.C.** — Neste sábado, dia 23, o Tamoio estará apresentando um sensacional PAGODÃO, a partir das 20 horas, com participação do Conjunto Devaneios, Jorge Dourado, Força da Cor, Grupo Relique, Grupo Sorriso e outros. Sócios e Damas CR$ 100,00. No domingo também tem pagode, com a Banda Show e Astros do Samba, até uma hora da manhã.

• **La Premiatta Restaurante** — Sexta e sábado, música ao vivo. Domingo, Pianos Bar. Av. Kennedy, 227 - Centro - 712-9353.

Massas

• **Stop Beer** — Aberto a partir das 16 horas. Rodovia Amaral Peixoto, Km 7,5, Tribobó. Aceita cheques e tickets.

Às terças-feiras, no Pagode da Colher de Chá, a entrada é franca e todas as quintas-feiras o clube realiza o já tradicional BAILE DA 3ª IDADE, sempre contando com uma grande atração. Detalhe importante é que, todas as primeiras quintas-feiras do mês, o Baile conta com a participação de 2 (dois) conjuntos da melhor qualidade. No dia 4 de novembro, por exemplo, será a vez dos Conjuntos Banda Saygon e Cry Baby.

No dia 14 de novembro, véspera de Feriado Nacional, está previsto o Pagodão da Proclamação da República com início às 16 horas. Participação de Som Batuque, Banda Show, Grupo Raízes e Astros do Samba. Sócios e damas grátis. Dia 12 de novembro a partir de 21h, no Salão Nobre do Tamoio, será realizado o concurso Mis Afro-Gonçalense 93, realização de J. Sobrinho.

Diversos

• **Unidos do Porto da Pedra** — Apresenta todas às sextas feiras sensacional Pagode do Tigre, com início às 22h. Entrada franca. Rua Abílio José de Matos, Porto da Pedra.

• Acontece de 15 até o dia 24, a Feira do Bordado de Ibitinga, no Clube Tamoio, na Av. Presidente Kennedy. É uma oportunidade para os gonçalenses adquirirem trabalhos de cama, mesa e banho confeccionados naquela cidade mineira.

Renata Raquel, 1º lugar no Concurso Gata Midland Disco Club 93, agora participará do Concurso Musa Cia do Corpo.

• **1º Campeonato de Fisiculturismo** da Academia Cia do Corpo, dia 13 de novembro, sábado às 20 horas, na Midland Disco Club, rua Nestor Pinto Alves, 34 - Shopping Sul Alcântara. Realização: Eduardo Paulo. No mesmo dia estará sendo eleita a musa Cia do Corpo.

Feira

• **Feira dos Nordestinos** — A mais nova atração dos fins de semana em São Gonçalo, instalada ao lado do Centro Cultural, na Avenida Kennedy. A Feira abre todos os sábados a partir das 18 horas e vai até às 6 horas de domingo, voltando a reabrir às 12 horas, indo até às 18 horas, com entrada grátis.

Restaurantes

• **Costelão na Brasa** — Diariamente com almoço e jantar. Rua Francisco Portela, 2392 - Parada 40. Tel: 712-9589.

• **Churrascaria do Sul** — Aberto diariamente das 11 à meia-noite. Rodovia Amaral Peixoto, Km 11,5 - Coelho. Aceitamos todos os tickets e cartões de crédito.

• **Vira & Maxe Night Club** — Quinta e Sábado a partir das 20h, show com Carinhos PC e Chiquinho Braga. Às sextas-feiras Sérgio Quental e Wirlen. Rua Ceará, nº 10 Brasilândia.

• **Le Canton Norte Pizzaria e Restaurante** - Música ao vivo de sexta a sábado. Sexta: "Banda 1ª Linha". Sábado: percussão, voz e violão.

Segunda à sexta a partir de 17h, sábado e domingo a partir de 12.

Aceitamos cartão de cheque sem acréscimo. Rua Dr. Nilo Peçanha, 491 - Estrela do Norte - São Gonçalo.

• **Tulipão Churrascaria e Restaurante** — De terça a sexta-feira a partir das 10 horas, sábado e domingo a partir das 12 horas. Rua 1º de Maio, 179 - Praça do Barro Vermelho. Tel: 712-2317.

Sábado à tarde - Banda Super Bacana com Festival de Sardinha (Drink grátis). De 14 as 18h.

• **Verdão Pizzaria** — Aberto de segunda a sexta, a partir das 16 horas, sábados e domingos a partir das 11 horas. Rua Coronel Serra, 469. Zé Garoto. Aceita tickets, cartões Dinners Club e Credicard.

• **Laviola** — Aberto diariamente das 12 as 2 horas da manhã. Rua Dr. Nilo Peçanha, 1.117, Mutondo. Aceitamos Credicard, Visa e todos tickets-refeição.

• **DU'S 4 Lanches e Refeições** - Comida caseira, várias opções, todos os dias, ambiente familiar. Todas as sextas-feiras feijoada completa. Aceitamos todos os tickets s/acréscimo. Cerveja gelada e petiscos variados. Rua Nilo Peçanha, 92 (em frente a Caixa Econômica)

• **Chopp Center** — Pizzaria e Restaurante Self-Service a Peso, cardápio variado. "Picanha ao alho fatiado" e Bacalhau, diariamente para almoço e jantar.

Aceitamos cartões e tickets sem acréscimo. Rua Cel. Moreira Cesar, 73 - Zé Garoto - São Gonçalo. Tel: 712-1248 - Rua Dr. Feliciano Sodré, 202 Rodo - São Gonçalo - Tel: 712-0444.

Cinema

• **Cine Star** — "A Metade Negra" (Existem muitas razões para se temer a escuridão. Baseado no livro de Stephen King, escrito para o cinema. Direção: George Romero. Produção: Declan Baldwin. Música: Christopher Young. Sessões às 2:30, 4:40, 6:50 e 9:00. Rua Nilo Peçanha - Rodoshopping - Centro - São Gonçalo.

A SAÚDE DA MULHER

Assistência do pré-natal (adulto e adolescente) Pós-natal
Preventivo do cancer Ginecologico
Pequenas Cirurgias, Cauterização, etc.

3M MÉDICOS ASSOCIADOS

CONVÊNIOS: UNIMED, BRADESCO, BAMERINDUS

Rua Yolanda Saad Abuzaid, 105-sala 407
Tel: 701-9239 - Alcântara - São Gonçalo

LIG-GON DIA E NOITE

PIONEIROS NO SERVIÇO DE RÁDIO TAXI EM SÃO GONÇALO

605-2398
712-4538
RÁDIO TAXI

Cartões de Crédito, Credicard e Dinner's
Faturamento
Serviço de Malotes e encomendas.

O taximetro só é ligado após a chegada do taxi no local

VAI CLAREAR, VIRADOURO

Aos compositores Cláudio Fabrino, Jorge Baiano, Paulo Cesar e Rico Medeiros, vencedores do Samba Enredo de 1994, as homenagens do Prof. Jorge Vicente