sergio quintans IMOBILIÁRIA
Rua Nilo Peçanha, 56 - Loja 59 - Rodoshopping
14 ANOS DE EXPERIÊNCIA EM SÃO GONÇALO

NOSSO JORNAL
O jornal de São Gonçalo
Diretor: Rujany Martins
Ano II - Nº 39 - Semana de 17 a 23 de Setembro de 1993
Nas bancas às sextas-feiras
CR$ 20,00

Comvem
O MELHOR PARA VOCÊ E SEU CARRO
Al. São Boaventura, 866 Tel.:(021)627-2100 • Fonseca Niterói • RJ

São Gonçalo: 103 anos de contrastes

Movimento intenso no comércio, calçadas lotadas, trânsito caótico nas horas do *rush*, bares cheios no fim de semana e graves problemas de infra-estrutura. Este cenário de grande centro urbano parece contrariar o estigma de cidade dormitório, mas em realidade ele ainda permanece. O número de empresas que se instalam no municipio aumenta, mas a falta de saneamento básico e a precariedade dos transportes podem ser vistas em toda parte. Aos 103 anos, São Gonçalo continua com um grande potencial ainda inexplorado. **Página 4.**

Zalmir Gonçalves

A "Pesca de Estrelas", um presente de Zalmir Gonçalves no aniversário da cidade. O momento foi colhido na Praia da Luz, em São Gonçalo

Velas, fogos e ação

Ao apagar das velas alusivas aos 103 anos de emancipação politico-administrativa do município de São Gonçalo, é necessário acender as luzes da consciência. Parabéns São Gonçalo! Mil vezes parabéns!

Mas que os festejos e o pipocar dos fogos não escondam que os problemas existem em grande número, por toda a parte. Em respeito a memória dos gonçalenses ilustres que tanto lutaram por esta terra, vamos arregaçar as mangas e por a mão na massa. Antes que a massa, que os carentes do essencial cravem as unhas — insulflados pela inoperância e pela inépcia.

Parabéns a todos desta terra. Do mais humilde à mais alta autoridade. Que São Gonçalo reencontre o seu caminho com o progresso e com a paz. Que as desigualdades sejam menores. Que a seriedade entre mais em cena. Que Deus nos abençoe!

COLUNA UM

A Coluna UM desta semana — em clima de festa mas sem jogar confete — mostra que o debate em torno da extinção do ramal ferroviário deve esquentar nas próximas semanas. A ingratidão do secretário municipal de Administração, Valter Paes, com a deputada Graça Mattos e com o ex-prefeito Ezequiel, também estão na Coluna UM. Rujany Martins ainda dá uma volta no fusquinha de Itamar, tendo como passageiros José Carlos Coutinho, Manoel de Lima, Zeca Torres e Mauro Amorim. Página 2.

O centenário de Luiz Palmier e as histórias de um grande lutador

Página 5

Carequinha, o filho ilustre, recebe homenagens durante os festejos de aniversário

Carequinha continua fazendo a alegria de crianças e adultos pelo País

Um dos filhos mais ilustres de São Gonçalo foi escolhido para ser o simbolo dos 103 anos da cidade, George Savalla gomes — o Carequinha. A escolha não poderia ter sido melhor. O palhaço mais conhecido do Brasil, que continua agradando crianças e adultos, vive e se emociona em São Gonçalo há 50 anos. A estória de Carequinha está repleta de conquistas e, ainda hoje, sua agenda permanece lotada. Até 1994 é impossível conseguir marcar uma apresentação do palhaço. A média de apresentações mensais chega a 30, sempre com casa cheia. **Página 5.**

Toma posse nova diretoria do CDL-SG

O Clube dos Diretores Lojistas de São Gonçalo — CDL — empossou sua nova diretoria para o biênio 93/94. As principais propostas do presidente Mário dos Santos passam pela implantação do sistema de vídeo-cheques, pela ampliação do novo terminal telefônico e pela informatização. Um coquetel no Centro Cultural marcou a posse dos novos diretores. **Página 7.**

SEPE contra municipalização indiscriminada de escolas

Página 7

Professores lutam por correções mensais

Página 7

Poeira e lama em ruas de Laranjal

Os moradores das ruas Cardeal Sebastião Leme e Av. Alzira Vargas, em Boa Vista do Laranjal, pedem providências à Prefeitura para que asfaltem as duas ruas. Os comerciantes locais também não estão satisfeitos com o estado em que se encontra o bairro, eles prometem realizar manifestações de protesto caso não sejam atendidos. **Página 7.**

Começam as mudanças no primeiro escalão

Página 7

Município quer voltar a ser a "Manchester Fluminense"

O segundo municipio mais populoso do Estado do Rio de Janeiro, quer retornar aos tempos em que era conhecido como a "Manchester Fluminense", através da reativação de seu parque industrial. O Prefeito João Bravo pretende tirar de São Gonçalo o estigma de cidade dormitório: "o desenvolvimento econômico abrirá empregos e levará a cidade ao progresso, melhorando a qualidade de vida de todos", garantiu, com otimismo, o Prefeito. Os 228 quilômetros quadrados que abrigam mais de 1 milhão de habitantes, são uma mistura de história e de contrastes. **Página 3.**

Programação inclue visita de Brizola a São Gonçalo

As comemorações dos 103 anos de emancipação política e administrativa do municipio de São Gonçalo promete agitar a semana e todo o mês de setembro. A programação oficial inclue desfiles, concursos, shows e vai contar com a presença do Governador Leonel Brizola. Brizola vem a São Gonçalo na próxima segunda-feira para inaugurar os 32 Cieps do municipio. Foi escolhido como simbolo do 103º aniversário da cidade George Savalla Gomes — o palhaço Carequinha — que, mesmo nascido em Rio Bonito, nunca faltou a terra que o acolheu com tanto carinho. A cobertura do aniversário da cidade está nas **páginas 3, 4 e 5.**

Prefeitura divulga relação completa dos desfiles

Página 5

Bravo pede união de todas as forças pelo bem da cidade

Página 3

Opinião

Um apoio muito necessário
Geraldo Lemos

Aniversário ou Velório?!
Solano Senna

Nosso Programa

Reynard Raposão

O Nosso Programa de José Carlos Rocha e as dicas para quem deseja se divertir. A programação do cinevideoclube, o VI Festival de Poesias e a presença de Costinha em São Gonçalo. As dicas dos melhores restaurantes, os shows, as danceterias os últimos lançamentos em video para a garotada e os agitos da cidade nos embalos dos 103 anos do municipio. **Página 6.**

Sergio Socialight

Os bastidores da noticia com Sérgio Socialight desta edição traz o alerta do Papagaio Fotoqueiro contra a presença do 171 em São Gonçalo. E mais: o que acontece na sociedade, os salões elegantes, as festas e concursos e a resposta ao Clube Tamoio de Silvio José Pinto. As tricas, futricas e fofocas na Coluna de Sérgio roberto.

Página 6

Cristiane Perestrelo, 17 anos, uma das fortes candidatas ao concurso Gata Gonçalão

Aqui Classificados

IMÓVEIS

SÉRGIO QUINTANS ZÉ GAROTO — Sobrado, prox. à Praça, salão 30m², 3 qtos., suíte, demais dep. US$ 1.500 mil quitado. Inf. Rodoshopping, 59 712-5340. CJ3009 F-101.

SÉRGIO QUINTANS AV. MARICÁ — Exc. apto. quitado, sala, 2 qts., apenas 10 mil dolares. Inf. Rodoshopping, 59 712-5340 Abriremos domingo até às 14:00hs. CJ3009 F-101.

SÉRGIO QUINTANS CENTRO — Rua Fonseca Ramos, exc. apto. sal. 2 qts., dep. empr. var., gar., 9 mil dolares + prest. 5.000 cruz. Inf. Rodoshopping. 59 712-5340. CJ3009 F-10

SÉRGIO QUINTANS CENTRO — Ótima casa, salão, 3 qts., 2 var., copa coz., quintal. 1.000 m² quitado. Inf. Rodoshopping. 59 Tel: 712-5340 Abr. Dom. SQ973 CJ3009 F-101

SÉRGIO QUINTANS CENTRO — Rua Salvatori. Exc. apto. sal. 2 qts., dep. empr., gar. 9 mil dolares + prest. 3.300 cruz. reaj. anual. Inf. Rodoshopping, 59 Tel: 712-5340 SQ256 CJ3009 F-101

SÉRGIO QUINTANS AV. ROBERTO SILVEIRA Galpão 80m² exc. local p/clinica, academia, colégio, etc. 42 mil dolares. Ac. Prop. Tel: 712-5340. CJ3009 F-101.

SÉRGIO QUINTANS TRINDADE — Exc. casa, prox. à praça, sala, 3 qts., gar., 20 mil dolares. Ac. Prop. Inf. Rodoshopping. 59 712-5340. CJ3009 F-101.

VEÍCULOS

MONZA HATCH 83 gas. prata, pneus novos, rádio, roda liga leve, 100%. Tel: 712-0068. G-310

VENDO CORCEL 75 — Muito inteiro, tudo OK. Rua Joaquim Oliveira, 117 São Gonçalo. Tel: 712-7854. G-310

VENDO OU TROCO Bugre 88, vermelho, bom preço. tratar Rua Joaquim Oliveira, 1117 Boa Vista. S.G. Tel: 712-7854. G-310

VENDO FUSCA 85 2º dono, emplacado 93, álcool, bancos reclináveis, ou troco por telefone. Tel.: 605-2162. G-310

FUSCA 85 azul, álcool, dupla carburação, super novo, 50.000 km. Banco reclinável 400.000,00. Rua Liberalina, 136 Parada 40 S.G. G-310

PASSAT 81 verde, pneus, motor, pintura, som novinho, DUT 93 pago. US$ 2.000. Tratar Bar Adiante. Estrada do Anaia, Colubandê. G-310

VENDO CHEVETTE 79 perfeito estado, 150 mil cruzeiros reais. Tratar RUa Arthur Bastos 12, Itaúna, Marilza Silva Amaral. G-310

VENDO GOL 82 gasolina, carro novo, 2º dono, 712-7868 Lieda. Preço 250.000. G-310

UNO 86/88 compro ou troco por minha honda CB 450 DX 1988. Sérgio 702-3844. G-310

CHEVETTE 84 1.6 gasolina, branco, único dono, motor, [illegible], super novo. 300.000,00 Tel: 712-8783. G-310

GOL 82 vendo, gasolina, carro novo, 2º dono, tel: 712-2268 Lieda. Preço: 258.000,00. G-310

VENDO AUTOMÓVEL Ford, 1935, ótimo estado de conservação, com várias peças de reposição. Tel: 712-4254. Rua Josefina, 121 Paraíso S.G. Orlando. Urgente. G-310

DIVERSOS

VENDO MOBYLLETE Monark, amarela, azul, 30 mil cruzeiros reais. Rua Valéria, casa 33 Itaúna São Gonçalo. Aceito oferta. G-330

VENDO MOBILETE Monarque 550 inteira, nada a fazer, 40.000,00. Tratar 712-2967 G-330

CB 450 DX 88, nova, único dono. CR$ 380.000,00 ou Gol 88 Sérgio. 702-3844. G-330

VENDO UMA MOBILETTE Caloi, ano 76, cor vermelha, pintura original de fábrica, vendo barato. 15.000,00 inteira. Tel 712-7472 Falar Emerson. G-330

BANCOS para chevette, completo, reformados, quatro mil ou troco por bicicleta qualquer tamanho 712-8402. Antônio G-350

VENDO OU TROCO lava rápido completo, tratar Rua Adão José de Matos, 2890 perto da Torre Manchete, com João Luiz. G-410

SUGGAR seis bocas, cromo, semi novo, cinco mil, aceito oferta ou troco por bicicleta qualquer tamanho. Acertão na Antonio 712-8402. G-410

VENDO FREEZER Metalfrio 420 litros, semi nova, CR$ 40.000,00. Com Jane após 19 horas. Rua Doutor Jurumenha, 3800 fundos, Bairro Vermelho. S.G. G-410

VENDE-SE um fogão novo da Continental, quatro bocas, forno autolimpante, modelo Capri. ce. tratar pelo tel. 712-4110. G-410

VENDO CAMA NOVA motivo troca modelo, acabamento dourado, Rua Nove de Janeiro, 165 Amaral S.G. a combinar. Tel: 712-6409 Narciso. Recado. G-420

CAIXA AMPLIFICADORA CB120 Palmer US$ 50. Tel: 605-2061 Rodrigo ou Fátima. G-430

GUITARRA Giannini Stratosonic, semi nova, apenas 15 mil. Tratar Fábio, Tel: 712-5221. G-430

VENDO GUITARRA Giannini, cor preta, com capa, sem uso. Preço 21.000,00. Tratar: Tel: 712-5021 Barroso. G-430

PRATOS PEARL Contratempo US$ 30 e 18p 30US$ 605-2061 Rodrigo ou Fátima. G-430

VENDO VESTIDO de noiva, princesa, semi novo, barato, tratar Rua Odete Sampaio, 139 Colubandê, S.G. Tel: 701-0055 Recado. Elizete. G-440

VENDO LINDO VESTIDO de noiva, 40 a 42, completo, tratar pela manhã. Rua Adão José Mattos, 3199 P. da Pedra S.G. G-440

VENDO DOIS VESTIDOS 15 anos (completo) branco, manequim 42 Lilaz. Preço 20.000,00 Tel: 701-4384. G-440

Mais

Classificados Na página 6.

COLUNA UM

RUJANY MARTINS

Deve esquentar esta semana o debate sobre o destino do ramal ferroviário Niterói-Itaboraí. Depois de esfriar desde que o NOSSO JORNAL esgotou o tema em quatro reportagens abordando os vários ângulos da questão, o destino do trem volta ao noticiário e sob enfoques diferentes, mas que certamente conduzirão a um ponto comum. O diretor técnico da CBTU, José Antonio Espósito, informou ao deputado Hairson Monteiro que será realizado ainda neste mês de setembro um seminário sobre o Plano de Transportes de Massa do Rio de Janeiro, do qual um dos principais itens é justamente o corredor Niterói-São Gonçalo e seus prolongamentos naturais. A CBTU confirmou que representantes dos poderes públicos de Niterói, São Gonçalo e Itaboraí estão participando dos estudos para o plano, mas não disse quem são esses representantes nem onde será realizado o Seminário. Entidades representativas da comunidade, — a FAMERJ à frente — querem não só participar do debate, como tomarem a iniciativa de convocar duas reuniões para debater o assunto: a primeira será dia 9 de outubro na estação de Visconde de Itaboraí e a segunda em Rio Bonito, dia 23 de outubro. A Câmara Municipal de Itaboraí, todavia, sai na frente. Ela vai promover no próximo dia 22 um Fórum sobre o Transporte Ferroviário, pretendendo discutir a extensão do ramal ferroviário até Rio Bonito, a possibilidade de implantação do sistema de veículos leves sobre trilhos e a formação de uma comissão intermunicipal para acompanhar e participar dos estudos que estão sendo promovidos pelo governo do Estado, visando à solução do problema. Tudo indica que agora os representantes do povo e os diversos segmentos da chamada "sociedade organizada" começam a se estruturar num esforço comum visando a não aceitar uma solução de cima para baixo, no problema do trem.

● ● ●

Desenvolvimento

Descontados os arroubos comuns aos momentos de festa particularmente propícios ao faturamento político, é animador o rol de informações sobre fatos e projetos que interessam ao desenvolvimento de São Gonçalo, justo na hora em que o Município festeja seus 103 anos. Não basta certamente, que o prefeito repita a cada discurso que seu projeto de governo é centrado na recuperação do poderio econômico que o município perdeu nos últimos decênios. A economia só se recupera com atos e fatos e não com discursos, e o melhor exemplo é o próprio quadro nacional. Pois aí vão alguns, capazes de animar os mais céticos:

— Mauro Amorim, o secretário de Indústria e Comércio, garante que está trabalhando em pelo menos três projetos que terão a maior repercussão no futuro econômico do município. Ele pediu tempo para dar detalhes, mas pelo menos de um deles já se sabe que está relacionado com o melhor aproveitamento do litoral.

— Dentro de dois meses vai entrar em funcionamento uma fábrica de discos, em São Gonçalo. Discos, sim, senhors. Desses de vinil que reproduzem os sons gravados. São as unidades Industriais da antiga (e famosa) Polygram, adquiridas por um grupo de empresários de Niterói que estão montando a fábrica em Maria Paula. Do lado de cá da fronteira...

— Outra que está vindo: a cervejaria Schincariol está projetando montar uma fábrica nas proximidades do Rio e, segundo soubemos, pensa em São Gonçalo. Um grande depósito eles já estão decididos a instalar. Perto da Vila Lage.

— E gente do governo municipal garante que ainda existe uma chance de os japoneses da Hyundai virem instalar uma montadora de automóveis em São Gonçalo. As dificuldades são grandes, mas os contatos foram reatados.

— E finalmente: a deputada Graça Matos mandou cópia do projeto de lei que ela apresentou à Assembléia Legislativa, abrindo incentivos fiscais para empresas nacionais ou estrangeiras que se instalarem em São Gonçalo, Niterói, Itaboraí, Maricá e Rio Bonito. O projeto da deputada gonçalense estabelece uma escala gradual de isenções de ICMS, diretamente relacionada com número de empregados que a empresa ocupar e prevê a extensão do benefício às que já estiverem funcionando nesses municípios da data de sua publicação, transformado em lei.

Zeca

José Alves Torres, o Zeca Torres, é o novo chefe de gabinete do prefeito João Bravo. Uma escolha acertada. Zéca é experiente, eficiente e competente. Mostrou isso quando ocupou a função no governo de Nicanor Ferreira Nunes. E quando foi deputado federal.

Manoel

De Lima, o vereador de cinco legislaturas (o mais antigo de nossa Câmara), trocou de partido. Saiu do PFL e está disponível. Mas ele garante que não deixou Grupo Lavoura nem virou as costas aos antigos ideais. Apenas muda de sigla.

Ingrato

É como o ex-prefeito Ezequiel e a deputada Graça Matos estão considerando o secretário municipal de Administração Valter Paes. Segundo amigos do casal, Ezequiel e Graça souberam que Valter Paes fechou compromisso de apoio a dois outros candidatos a deputado estadual e federal, esquecendo das velhas amizades.

Fusca

Há quem sugira que o Top de Marketing deste ano, deve ser dado ao presidente Itamar Franco, pela ressurreição de Fusca. Relançado no Brasil graças a uma sugestão do presidente, o velho Fusca começa a ser cogitado também em países do primeiro mundo. A partir deste fim de semana o Fusca já está nas concessionárias. Mas vai dar sufoco: a fábrica só está fabricando 700 carros por dia.

Coutinho

O deputado José Carlos Coutinho disse a amigos que já tem certeza de sua reeleição para a Câmara Federal e que desta vez fará uma campanha discreta, mas muito mais eficiente que as anteriores. Coutinho, que não aparece em São Gonçalo há muito tempo, precipitou o lançamento da candidatura de Jorge Roberto Silveira ao governo do Estado, com um discurso semana passada, na Câmara Federal. Mas há quem afirme que seus cabos eleitorais em Magé estão trabalhando a candidatura de Marcello Alencar.

NOSSO JORNAL
Sede: Rua Nilo Peçanha, 56 - Loja 20 - Rodoshopping - Centro - São Gonçalo - RJ - Tel.: 712-7101
Diretor: Rujany Martins
Editor-Chefe: Eduardo Garnier Teixeira
Diagramação/Arte: José Carlos Rocha
Representante em São Paulo:
Rodrisil - Representações e Publicidade Ltda
Rua Ibituruna, 830 - São Paulo - SP/CEP 04302 - Telefone 581-7526

Geraldo Lemos

Um apoio muito necessário

Fomos, na última sexta-feira, em peregrinação ao santuário de Porto das Caixas para orar aos pés do Crucificado, agradecendo-lhe toda a feilicidade que Ele nos tem propiciado. Foi um reencontro com o passado pois há alguns anos ali não íamos.

Ao regresso, vindo pelo centro de Itaboraí, após nos entusiasmarmos com uma linda exposição de artistas plásticos locais, bem pertinho do Teatro João Caetano, eis que nos deparamos com esta incomparável e grandiosa figura do Odir Barros, jornalista de escola — e um dos mais apaixonados pelo progresso da terra de Alberto Torres.

Tomando-nos carinhosamente pelo braço levou-nos a conhecer a sede da sua Folha de Itaboraí, um jornal que acompanhamos já de há muitos e muitos anos, causando-nos admiração pelos sacrifícios, idealismo e perseverança de seu Diretor-Proprietário que, aos trancos e barrancos e vem mantendo há 45 anos.

O Odir é uma dessas criaturas abençoadas por Deus. É um eterno e incurável sonhador, uma das pessoas que só vieram ao mundo para servir e servir sem jamais querer servir-se.

'Governar bem é estender as mãos aos idealistas puros e abraçar, num abraço forte, a Cultura simbolizada aqui pela Folha de Itaboraí.'

A emoção tomou-nos de assalto no momento em que penetramos no minúsculo salão onde funciona aquela Folha. Embora tudo muito ajeitadinho, com muito capricho e asseio, aquele cômodo é por demais modesto para abrigar a grandeza que emana da Folha de Itaboraí, um jornal que já faz parte da memória, do acervo, daquilo que de mais valioso possue aquele simpático município. A Folha é demasiado enorme para permanecer dentro da pobreza daquele recinto. Exatamente em função disso e considerando que o Odir e o seu quinzenário são a própria história itaboraiense é que resolvemos apelar para o excelentíssimo senhor Prefeito Municipal daquela comunidade para que ele ceda um dos imóveis da municipalidade e que torne mais condigna a redação e recepção de jornal com raízes tão fundas e que tão renomados serviços prestou e continua a emprestar.

Governar bem é estender as mãos aos idealistas puros e abraçar, num abraço muito forte, a Cultura simbolizada aqui pela Folha.

Ao bravo Odir o nosso amplexo fraterno ao momento em que lhe trazemos um apoio muito necessário.

Aniversário ou Velório?!

SOLANO SENNA

Nesta semana será "comemorado" mais um aniversário da cidade, com folguedos, shows, bailes... enfim todas as pompas de uma cidade feliz, próspera, onde não há miséria, fome e tão pouco desemprego.

Entretanto, o que temos de fato é uma cidade suja, mal iluminada, com valas negras correndo diante de nossas portas, sem pavimentação, com a rêde municipal de saúde e ensino completamente ineficaz, onde falta do giz ao esparadrapo (e o prefeito compra um tomografo de 2ª mão que não funciona desde a sua aquisição por falta de peças).

Os salários do funcionalismo municipal dignos de vergonha, o sistema de transportes de massa sendo manipulado por uma minoria elitizada de empresários, que de forma gananciosa e contando com a conivência do poder público municipal, conseguiram elevar São Gonçalo ao primeiro lugar no Brasil quando se trata de preço de passagem de ônibus mais cara hoje existente.

É com pesar que constatamos que o nosso CRIAM foi fechado por incompetência administrativa e desvio na utilização do repasse de verbas federais, quando vivemos violências como o recente caso da "chacina da Candelária".

"O que temos de fato é uma cidade suja, mal iluminada, com valas negras correndo diante de nossas portas. Vamos aos festejos, mas vamos de preto."

Diante destes fatos da postura do poder público municipal, que mantem-se de braços cruzados diante do funesto quadro que paira sobre nosso município, sendo o mesmo administrado a dois mandatos consecutivos pelo mesmo partido, que no primeiro mandato enganou nosso povo e, no segundo, segue a linha do seu líder maior — Leonel de Moura Brizola — administrando de forma desordenada, não correspondendo em nada às expectativas e necessidades do nosso sofrido povo, com atitudes descabidas e mal secretariado por elementos remanescentes do primeiro mandato que furtam-se de prestar contas ao nosso povo, como é o caso do Secretário de Transportes, Sr. Rubens, que prefere atirar tijolaços e se esconder atrás de ofensas a pessoas que acreditam no município e oferecem ajuda gratuita, sem nenhum interesse fisiológico, ou como a secretária de Desenvolvimento Social, Sra. Tânia Soares, que se nega a prestar esclarecimentos quando procurada pela imprensa (sobre o fechamento do nosso CRIAM).

Portanto vejo-me obrigado, com muito pesar a não saudar São Gonçalo por mais um aniversário e sim dar pêsames pois o que vemos nos dias de hoje é o velório de uma cidade que morre dia-a-dia, fruto do total abandono reinante.

Vamos aos festejos sim, mas convoco a todos para irmos de preto, num gesto de protesto e repúdio.

O Leitor Escreve

Greve dos Servidores

O Sindicato dos Servidores Municipais de São Gonçalo, representado pelo seu presidente, vem por meio deste expressar esta nota de repúdio contra os servidores Municipais Ângelo Mario Donato e Celi Fonseca; ele, médico chefe de equipe; ela, Administradora, ambos do pronto-socorro Alcântara. A Celi foi candidata a vereadora pelo PDT aparecia nas fotos abraçada ao Prefeito João Bravo, e se dizia amiga da Saúde, hoje o tempo mostra que é o inverso.

Nós, sindicalistas e funcionários, repudiamos as atitudes destes dois funcionários que desrespeitaram os seus colegas de trabalho que não tem cargos de chefia e recebem menos que um salário-mínimo e lutam para uma melhoria, inclusive para estes dois maus colegas.

Estes dois funcionários arrancaram e rasgaram todos os avisos das assembléias que o Sindicato colocou naquele setor. Nos outros setores de saúde a democracia funciona até o presente momento, entendemos que este ato é ante democrático, é uma medida de força, de covardia, é uma medida truculenta, ditatorial, descabida, uma medida indigna, abusiva e desleal.

Estes dois funcionários entre aspas não conhecem as leis sindicais e o estatuto nos delega poderes para comunicar a todo e qualquer servidor sindicalizado as ocorrências e fatos através de avisos, panfletos e todo tipo de comunicação em jornais, rádio, televisão, enfim é democrático o poder da comunicação sindical.

Ao cometer esta atitude eles dizem que foi a mando do Prefeito João Bravo, não acreditamos, pois conhecemos a pessoa do senhor Prefeito e sabemos que não manda recado, fala pessoalmente.

Todo funcionalismo e nós, representantes sindicais, condenamos este ato de força, que não expressa o pensamento nem a vontade da democracia e violenta os direitos dos servidores municipais e principalmente os servidores da Saúde, que lutam por melhores salários e melhores condições de trabalho.

Motivo pelo qual a partir desta data estaremos distribuindo panfletos a todo povo de São Gonçalo, mostrando a realidade em que se encontra a Saúde em São Gonçalo, estes dois servidores nos obrigaram a trabalhar desta forma, com as medidas covardes e o castigo que nos impôs.

Roel Nogueira - Presidente do Sindicato dos Servidores Municipais de São Gonçalo (Sismug)

Ainda Menores

Na edição de nº 37 do NOSSO JORNAL, usei o espaço que me foi concedido na condição de cidadão gonçalense e de leitor deste conceituado jornal, em defesa da extinção do CRIAM, citando a fome e o abandono de nossas crianças. Sabia eu, que ao empunhar esta bandeira, estaria contrariando aqueles que ao longo de seus mandatos políticos nada fizeram...

Dormir ao relento, sentir fome, não ter onde morar, são fatos que pouco interessam a determinados políticos em São Gonçalo. Isso tornou-se claro na Seção Plenária da Câmara Municipal no último dia 08 de setembro, onde um vereador usou a tribuna daquela casa para censurar o artigo por mim escrito em defesa do menor; a falta de atenção; o desrespeito a Lei e a incompetência administrativa, tudo comprovado com o fechamento do CRIAM.

— Vereador, V. Excia. me perdoe: conforme sua própria citação, sou apenas 1º Suplente do Conselho Tutelar do Menor em São Gonçalo. Defender melhores condições de vida aos menores é minha missão, e me manterei sempre atento a tudo que à este objetivo seja mera oposição, e quem sabe, tal e qual V.Excia., um dia também poderei deixar de ser apenas "um suplente" para me dedicar intensivamente à missão para a qual me julgo preparado.

Agora, aos inimigos do povo gonçalense, que se julgam detentores do direito de jogar pedras naqueles que empunham a bandeira melhorias sociais, e com pronunciamentos medíocres tentam defender o sinistro..., breve encontrarão o merecido resultado das urnas.

Esquecem-se eles que o país está mudando, e com o Brasil o povo. O povo certamente não perdoará aqueles que o traem. Não precisamos de políticos que não tenham compromisso com a sociedade, nem de vereadores que participem ou apoiem falcatruas. Precisamos sim, de pessoas que tenham sensibilidade para usar a Tribuna da Câmara para sobretudo, garantir o direito do cidadão em nosso município.

Miro Dias
1º Suplente do Conselho Tutelar do Menor em São Gonçalo.

Dia da Imprensa

A Comissão de Divulgação da Igreja Perfeita Liberdade de Niterói lembra que na última sexta-feira — dia dedicado a Imprensa- foram realizadas orações a Deus para que ilumine o caminho dos jornalistas e os protejam. Este dia tem um significado muito especial para nós, pois vocês são os nossos amigos de todas as horas e momentos. Vamos aplaudir e agradecer o ponto positivo daqueles que nos rodeiam. Oremos pela felicidade das pessoas e de nossos familiares.

Igreja Perfeita Liberdade
Comissão de Divulgação

Economia

VALDECIR ALVES DA SILVA

Pela hora da morte

Na virada do mês os preços dos produtos de limpeza e higiene sofreram reajuste de até 86% nos supermercados, de acordo com pesquisa feita pelo NOSSO JORNAL. Estes produtos que abaixo discriminaremos, foram pesquisados nos supermercados de São Gonçalo e Alcântara. Este é o caso da margarina (250g), vendida na semana passada a CR$ 25,00 e nesta semana por CR$ 45,00 no mesmo supermercado. O absorvente subiu em média de 66%.

O tomate teve aumento entre os hortigrangeiros de 131%. Ele foi encontrado na semana passada por CR$ 19,00, nesta semana por CR 43,50 o quilo. A cebola sofreu reajuste de 113% no supermercado, vendida ao preço de CR$ 19,00 na semana passada, quanto nesta semana o mesmo produto foi vendido a CR$ 40,00. A batata subiu de CR$ 18,00 para CR$ 32,00 — uma variação de 80,55%. A cenoura ficou 28,26% mais cara.

O arroz Duro teve um aumento de 46% em relação a semana passada. A massa Adria (500g), também subiu no período. O desinfetante Pinho Sol teve aumento de 34%. O papel higiênico subiu 66%.

Frutas e legumes

O Fiel Box, montou para o seu final de semana uma nova atratividade. O supermercado tem uma feirinha, onde os preços se encontram abaixo da inflação prevista para a cesta básica. A feirinha do Fiel Box continua sendo a mais barateira do Mundo. Sua tradição é o ato de bem servir.

Produto	Agosto	Setembro
Tomate	CR$ 20,00	CR$ 40,00
Pimentão	CR$ 15,00	CR$ 30,00
Batata lisa	CR$ 30,00	CR$ 25,00
Abóbora	CR$ 20,00	CR$ 28,00
Cebola	CR$ 34,00	CR$ 25,00
Banana P.	CR$ 30,00	CR$ 25,00
Aipim	CR$ 30,00	CR$ 40,00

Feiras-Livres

Voltamos à feira-livre novamente e pesquisamos a respeito dos novos aumentos repassados ao consumidor, houve algumas mercadorias que tiveram seus preços bem mais baixo que no mês passado.

Segundo pasquisa da Coordenação de Feiras da Prefeitura e o NOSSO JORNAL, constatamos que o índice e a média de aumento registrado no período, foi de aproximadamente 108%.

Verduras, legumes e frutas continuaram na lista dos aumentos por estarem na época. Os preços foram pesquisados nas feiras de Itaúna, do Rio do Ouro e Nova Cidade.

FEIRAS LIVRES	
Domingo	Neves, Rio do Ouro, Rocha, Itaúna, Alcântara e Sta.Luzia
Terça	Camarão e Nova Cidade
Quarta	Porto Novo e Venda da Cruz
Quinta	Barro Vermelho e Trindade
Sexta	Vila Lage e Mutuá
Sábado	Santa Catarina, Paraíso e Arsenal

Tome Nota

Salário-mínimo em Setembro:
CR$ 9.606,00

Ufisg:
CR$ 650,00

Ufinir:
CR$ 2.616,00

Uforj:
CR$ 2.497,86

Ulir mensal:
CR$ 56,46

Carta simples:
CR$ 16,50 (até 10g)

Vale-gás:
CR$ 284,00

COMPOSIÇÃO E ARTE FINAL
SERVIÇOS RÁPIDOS E DE QUALIDADE
Executamos qualquer tipo de Arte.
EQUIPAMENTO DE FOTOCOMPOSIÇÃO COMPUGRAPHIC
Com ou sem arte final
Preços especiais para jornais, livros e revistas.
Rua Nilo Peçanha, 110 sala 1.401
Tel: 712-8670 Ramal 1401
São Gonçalo - (CARLOS)

ICBEU Escola de Idiomas
INGLÊS • ESPANHOL • PORTUGUÊS • ITALIANO • ALEMÃO
PARA QUE TODOS SE ENTENDAM
Rua Dr. Francisco Portela, 2772 - São Gonçalo - Tel.: 712-6559

João Bravo: 'São Gonçalo deixará de ser rotulada como cidade dormitório'

Segundo município mais populoso do Estado do Rio, São Gonçalo começou a ser desbravado no final do Século XVI, quando era habitado pelos índios Tamoios. Os Jesuítas, no Século seguinte, construíram a Fazenda Colubandê, um importante marco histórico da cidade que hoje é ocupado e preservado pelo Batalhão Florestal da Polícia Militar. As terras foram doadas em sesmaria a Gonçalo Gonçalves, que edificou uma capela dedicada a São Gonçalo às margens do Rio Guaxindiba.

Mais tarde, quando a cana-de-açucar era a principal atividade econômica da região, a sede da sesmaria foi transferida para as margens do Rio Imboassu, onde foi construída a segunda capela, a Matriz de São Gonçalo. A capela de São João, no Porto de Gradim, e a Fazenda da Luz, em Itaóca, são lembranças de um passado colonial em São Gonçalo.

Em 1860, 30 engenheiros de São Gonçalo tiveram seus tempos de glória, exportando através dos Portos de Guaxindiba, Boassu, Porto Novo, Porto Velho e Ponta de São Gonçalo, que atualmente constituem nomes de bairros. Nesta época se destacavam as fazendas do Engenho Novo e Jacaré (1800), ambas de propriedade do Barão de São Gonçalo.

Em 1930, a citricultura se desenvolveu em São Gonçalo. O ciclo da laranja, contudo, durou pouco tempo. Em 1943, o município perdeu o distrito de Itaipu, anexado a Niterói. Em 1955, São Gonçalo já apresentava a conturbação no sentido Niterói-Alcântara, estando dividido em área urbana, suburbana e rural. Nessa época, a cidade possuía um parque industrial em rápido desenvolvimento e em harmonia com a produção agrícola, levando o município a ser apelidado, na época, de "Manchester Fluminense". O parcelamento do solo, com a chegada dos grandes loteamentos e a rápida ocupação urbana, atinge seu pique no final da década de 50, modificando o perfil da cidade paralalamente ao declínio da atividade industrial.

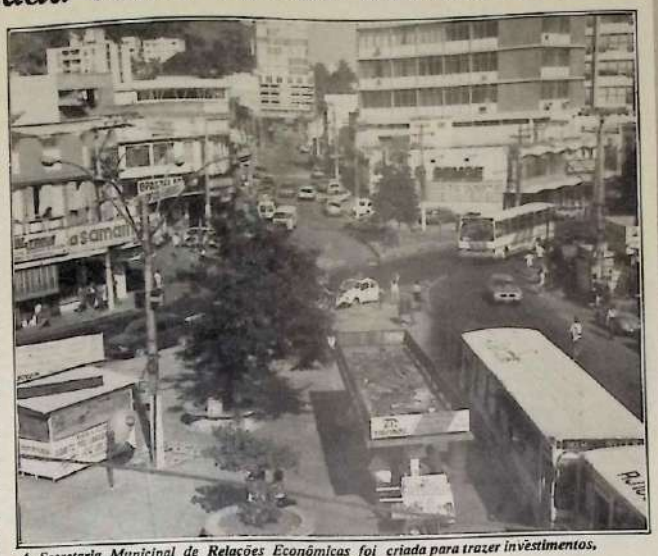

A Secretaria Municipal de Relações Econômicas foi criada para trazer investimentos, progresso e melhorar a qualidade de vida no município

Presente e Futuro

Com uma área de 228 quilômetros quadrados, cerca de um milhão de habitantes e uma Câmara Municipal composta por 21 vereadores, São Gonçalo tem hoje nas pequenas empresas de confecções sua principal atividade econômica. Tem ainda um forte potencial na indústria pesqueira e na produção farmacêutica. Está prestes a ganhar a primeira escola de pesca do Estado do Rio. A unidade vai reciclar os antigos e formar novos profissionais.

Um dos responsáveis pela instalação do Hipermercado Carrefour no território gonçalense, o Prefeito João Bravo (PDT) tem no desenvolvimento econômico uma das suas principais metas de Governo. Criou há pouco a Secretaria Municipal de Relações Econômicas, cujo objetivo é atrair empreendimentos industriais para São Gonçalo.

Economista, João Bravo quer, em curto espaço de tempo, ocupar o Condomínio Industrial de São Gonçalo, localizado na Rodovia Niterói-Manilha, altura do bairro Guaxindiba, a pouco mais de 20 quilômetros do Rio de Janeiro e às margens da rodovia que liga o Norte ao Sul do Brasil.

Desde o Governo anterior, de Edson Ezequiel (PDT), a Secretaria Municipal de Fazenda — que foi totalmente informatizada — vem concedendo incentivos à criação de pequenas, micros e empresas rudimentares (de fundo de quintal). O estímulo deu certo: nos primeiros meses do ano a Secretaria emitiu em média 20 alvarás de localização por dia.

— Breve São Gonçalo deixará de ser conhecida como cidade dormitório. O desenvolvimento econômico abrirá empregos e levará a cidade ao progresso, melhorando a qualidade de vida dos seus cidadãos — prometeu João Bravo.

Bravo prega união de todas as forças

Aproveitando as comemorações dos 103 anos de emancipação político-administrativa de São Gonçalo, o Prefeito João Bravo disse que está colhendo bons frutos nesses oitos meses à frente da administração municipal. Bravo pediu a união de todas as forças existentes e possíveis de serem capitalizadas para que São Gonçalo cresça e se desenvolva em paz.

— Residimos num município que completa neste mês de setembro 103 anos de emancipação político-administrativa com muitos desafios. Esses desafios esbarram, principalmente, na difícil tarefa de governar a cidade em prol do bem coletivo. Mas graças a Deus encontramos uma receptividade que muito nos tem facilitado a cumprir a nossa missão de prefeito — acentuou João Bravo.

João Bravo

Bravo acredita que o dinheiro público está sendo "aplicado com seriedade e honestidade", por isso está conseguindo "realizar uma série de melhorias nos mais diversos pontos da cidade". O Prefeito enumerou ainda a integração com as comunidades e as obras em regime de mutirão como fundamentais para o sucesso da administração.

Saúde e Educação

Segundo João Bravo a crise nacional que afeta todo o País não impediu que o município fizesse investimentos nas duas áreas. Bravo citou a compra de quatro novas ambulâncias por CR$ 1,6 bilhão e a convocação de mais profissionais de saúde como fundamentais. Ele lembrou, também, que a cólera não chegou a atingir índices alarmantes em São Gonçalo.

Na área da Educação, Bravo deu prosseguimento as obras iniciadas no ano passado, concluindo e inaugurando as Escolas Municipais Brandão Monteiro (Novo México), Armando Ferreira (Porto Novo), Sobral Pinto (Colubandê), Jayme Campos (Monjolos) e Ronald de Souza (Jardim Alcântara), num total de trinta novas salas de aula. Mais 14 escolas estão recebendo obras de melhorias. Além disso, foram criados o Instituto de Línguas, equipado com circuito de TV e vídeo, além de gravadores para atendimento aos alunos da rede municipal de ensino; e, o Centro de Artes, oferecendo à comunidade e aos estudantes uma variedade de cursos. Uma vasta programação no ramo das artes marcou, nestes últimos oito meses, o calendário cultural da Secretaria Municipal de Educação e Cultura. Entre estas atividades, a II Minibienal reuniu mais de 10 mil pessoas no Mauá.

Homenagens emocionam Bravo

O Prefeito de São Gonçalo, João Bravo, viveu momentos de emoção na sua terra natal, no Norte Fluminense. Ele foi o personagem da "Festa de Setembro", quando os moradores de Natividade prestam homenagens aos filhos ilustres na tradicional cerimônia de saudação ao natividadense ausente. Amigo de infância de Bravo, Roberto Deodato Arenari foi escolhido para prestar a homenagem durante a festa organizada pela comissão municipal dos festejos de setembro.

Durante a homenagem, Roberto Arenari lembrou que João Bravo nunca deixou de visitar sua cidade natal e os amigos mesmo depois que foi eleito Prefeito de São Gonçalo. Para surpresa de alguns, Arenari disse que João Bravo "foi um grande quartozagueiro do time local" e mostrou a foto de Bravo ao lado dos amigos da infância.

— De vez em quando tenho recebido a visita de João Bravo, mesmo depois que ele ascendeu ao cargo de Prefeito de São Gonçalo. Isso quer dizer que o João Bravo não mudou. Tem pelos seus conterrâneos um grande carinho e respeito — disse Arenari.

Entre vários amigos que participaram da festa do natividadense ausente, incluída na programação oficial da cidade, João Bravo reencontrou Dagoberto do Carmo Cordeiro e Roberto Dias de Castro, o Dagô e o Papelão, que atuaram ao seu lado no time de futebol do Natividade.

— João Bravo é um dos natividadenses que está no coração da sua terra. Seu povo não é o mesmo que o elegeu Prefeito de São Gonçalo, mas é o que o escolheu para viver eternamente nos corações dessa cidade que o viu nascer, o vê crescer e verá o seu horizonte cada vez mais profundo, aberto, cheio de vitórias — concluiu Arenari antes de dar um abraço no amigo.

PRÁ SEU GOVERNO

EDUARDO GARNIER TEIXEIRA

SIM, Informática !

Sem sombra de dúvidas a informática ocupa hoje lugar de destaque em todos os setores da economia. Impossível visualizar uma atividade, seja ela qual for, que queira expandir os seus negócios sem investimentos maciços na área dos computadores. No campo profissional, a ascenção também passa pela especialização e domínio das técnicas de informatização.

Neste aspecto, vale lembrar a ação empreendedora e profissionalíssima da Cin Informática, em São Gonçalo.

O arrojo e determinação de Luciana Andrade, uma jovem empresária que enxerga à frente de seus concorrentes. Na última quinta-feira, a Cin Informática comemorou mais um ano de trabalhos prestados ao município. Já são dois anos da liderança na área. Parabéns!

Vinte anos de luta

A Faculdade de Formação de Professores de São Gonçalo (FFP) comemorou 20 anos de atividades com uma programação intensa. Campus avançado da Universidade Estadual do Rio de Janeiro — Uerj —, a FFP é sinônimo de orgulho para nossa terra. Apesar das dificuldades ela consegue manter a bola sempre no alto. Nesse clima, a apresentação do grupo "Teatro do Oprimido" dentro da programação oficial veio a calhar.

Na 'cola' dos meninos de rua

O Senador Darcy Ribeiro (PDT-RJ) anda uma arara com o *lobby* instalado na Câmara dos Deputados contra o seu projeto que regula a comercialização da cola industrial. O projeto do professor já foi aprovado pelo Senado, mas corre o risco de ser rejeitado pela Câmara por exigir que seja adicionada uma substância aversiva em sua fórmula original. O objetivo — digno de aplausos — é impedir que menores de rua sintam algum tipo de atração pelo produto. Júlio Redeeker, presidente da Associação Brasileira de Exportadores de Calçados, chegou a levar um par de sapatos com cheiro ruim ao Congresso Nacional. Pisou nos calos do Senador!

Na 'cola' dos americanos

Chega às livrarias a obra de Mark Pendergrast "Por Deus, pela pátria e pela Coca-cola", num lançamento da Editora Edioum. O livro conta a história do surgimento e do crescimento assustador do refrigerante mais popular do mundo: a Coca-Cola. Nas partes mais interessantes Mark fala da chegada ao poder do refrigerante, junto com o presidente Jimmy Carter; liga Nixon e o escândalo de Watergate com a Pepsi-Cola. A crítica considera a obra de Mark como um culto a publicidade, antes de tudo.

Uma das passagens mais impressionantes mostra o desempenho do produto durante a II Grande Guerra. Com a entrada dos Estados Unidos na briga a Coca-Cola começou a ganhar o mundo, pois, conforme determinação de Robert Woodruff — o chefão da companhia — onde houvesse um soldado americano ali teria uma garrafa de Coca, por apenas cinco centavos de dólar, a empresa arcaria com os prejuízos.

Hoje, mais de US$ 1 bilhão são gastos pela empresa somente com publicidade direta; subindo o montante para US$ 4 bilhões se somados os gastos com promoções e marketing. A propaganda prece ser mesmo a alma do negócio!

Um município feito de contrastes

ANA CRISTINA HERMANO

Movimento intenso no comércio, calçadas lotadas, trânsito caótico nas horas do *rush*. Este cenário de grande centro urbano contraria o estigma de cidade dormitório. Mas São Gonçalo é assim: um município feito de contrastes. Enquanto aumenta o número de empresas instaladas em seu território, persistem antigos problemas como a falta de saneamento básico e a precariedade dos transportes. Aos 103 anos, com cerca de 1 milhão e 200 mil habitantes, São Gonçalo tem ainda um grande potencial inexplorado.

"Nosso município é um gigante adormecido precisando ser despertado", define Paulo Machado Fontes, atual presidente da Associação Comercial e Industrial de São Gonçalo (Acisg). "Estamos necessitando de um Plano Piloto e de maior assistência do governo", reivindica.

Apesar de todas as dificuldades, o número de empresas instaladas na cidade vêm crescendo. Segundo estimativas da Prefeitura, o município possui pelo menos 36 mil empresas, sendo que 20% destas são de grande e médio porte. O crescimento poderia ainda ser maior caso alguns projetos, como a utilização das margens da estrada Niterói-Manilha como vitrine dos produtos fabricados em São Gonçalo e a instalação do pólo industrial de Guaxindiba, tivessem deslanchado. A proximidade com o Rio e a melhoria das vias de acesso, com a construção da estrada Niterói-Manilha, facilitam o escoamento dos produtos produzidos na cidade. Mas estudiosos dos problemas municipais acham que o progresso de São Gonçalo depende muito da participação popular, principalmente através dos conselhos comunitários previstos na Lei Orgânica do Município.

Participação Popular

Entre os conselhos municipais que aguardam a homologação do prefeito está o de saúde. Composto por 12 membros, incluindo seis usuários do setor, seu principal objetivo é lutar por melhorias. Antônio Pinheiro, presidente da Associação de Moradores de Pacheco e um dos membros do conselho provisório, não tem dificuldades para enumerar os principais problemas da saúde no município. "Os postos funcionam precariamente, falta médico, falta remédio, falta raio-x, falta vaga para internação."

O líder comunitário também se preocupa com a ausência de saneamento básico e tem razão para isto. Afinal, segundo dados oficiais, apenas 20% do município possui esgoto sanitário. Estes números, porém, são contestados por muitos gonçalenses que acreditam que a rede de esgoto não ultrapassa cinco por cento. "Algumas casas têm fossa mas, na maioria, a água corre direto para a rua", afirma Rosilda Maria da Conceição Peçanha que mora no maior e mais problemático bairro da cidade, o Jardim Catarina.

Mesmo com todos os problemas de infra-estrutura da cidade, algumas vitórias foram alcançadas. Um dos responsáveis por estes avanços são as associações e as organizações não governamentais como o Movimento de Mulheres em São Gonçalo. Entre as suas conquistas, conforme conta Marisa Chaves de Souza Gaspary, presidente da entidade, está a realização de exames preventivos de câncer ginecológico em todos os postos de saúde. Para o próximo ano, esperam que a Delegacia Especial de Atendimento à Mulher já esteja funcionando no município.

Os governos estaduais e municipais já se comprometeram com a criação da delegacia de mulheres que deverá funcionar no prédio da antiga 73ª DP, em Neves, que está desativado. "Em São Gonçalo, a mulher ainda é muito agredida, muito violentada em seus direitos", afirma Marisa. Mas a violência na cidade não atinge apenas o "sexo frágil". Os bairros periféricos como Jardim Catarina, Itaúna, Luiz Caçador e Salgueiro são os que mais sofrem com o aumento da criminalidade. "Todo dia morre alguém aqui, precisamos de policiamento", reivindica Rosilda que vive há 12 anos no Jardim Catarina.

Enquanto aumenta o número de empresas, persistem antigos problemas

Crescimento desordenado

O grande crescimento de São Gonçalo, desvinculado de qualquer planejamento ou infra-estrutura, tem causado muitos problemas. Segundo informações da Cedae, 40% das ruas do município não recebem água potável, o que aumenta o número de ligações clandestinas. A iluminação pública, de acordo com dados do Estudo da Situação Urbana de São Gonçalo, só chega a 80% das ruas de nove bairros centrais da cidade.

> *'Algumas casas têm fossa mas, em outras a água corre direto para a rua. Todo dia morre alguém.'*

O desfile de números desanimadores continua. A pavimentação atinge apenas a 20% das ruas da cidade, de acordo com dados coletados pela Prefeitura para elaboração do Plano Diretor. Mas um outro problema, talvez ainda mais grave, é a precariedade do sistema de transporte. A situação se agrava pelo fato de grande parte da população trabalhar em outras cidades. O resultado disso é que das 62 linhas existentes, 13 são para o Rio e 42 para Niterói. Nos horários de *rush*, os ônibus chegam a ocupar 80% do sistema viário segundo informações da Secretaria de Transportes.

Existem alguns projetos para melhoria do transporte de massa, mas estes ainda não saíram do papel. Um dos mais antigos é a ligação de São Gonçalo à Praça XV através das barcas. Uma melhor utilização da linha férrea que corta o município é uma opção polêmica. Existem os que querem a retirada dos trilhos, enquanto outros a defendem por ser a opção mais barata de transporte. Em uma questão, porém, não existem divergências: a cidade não tem como aumentar sua capacidade viária.

Um outro problema de São Gonçalo, a educação, reflete o quadro encontrado em todo o país. No ano passado, 40 mil crianças em idade escolar ficaram sem estudar por falta de vagas. Este ano, com os novos Cieps que começaram a funcionar, este número caiu mas a Secretaria Municipal de Educação não possui uma estatística dos que não conseguiram matrículas na rede pública. O município atualmente possui 46 escolas que oferecem 38 mil vagas.

"O ensino de um modo geral está um caos", desabafa a professora Maria da Silva Quintaes. Ela acredita que o ensino em São Gonçalo tem o mesmo padrão de todo país, com suas deficiências e avanços. "Para agravar a situação, os profissionais do setor são mal remunerados", afirma. Apesar de todas as dificuldades, o município possui duas instituições de nível superior, a Faculdade de Formação de Professores, vinculada à Uerj, e a Associação Salgado de Oliveira de Educação e Ensino.

Migrantes: prova de amor a São Gonçalo

São Gonçalo é por origem uma cidade composta por migrantes. Inicialmente a agricultura trouxe novos moradores mas, a partir da década de 70, com a construção da ponte Rio-Niterói, a cidade começou a atrair pela proximidade com a antiga capital nacional. Quem chegou na cidade sem muitas expectativas, acabou conquistado por ela. A hospitalidade do povo, a vida mais tranquila e o seu grande potencial fizeram com que estes filhos adotivos adquirissem mais amor pelo município do que muitos gonçalenses.

Nordestinos e gente do Interior chegaram primeiro

"Quando cheguei aqui, em 1937, o Alcântara se restringia a um botequim, dois armazéns e algumas casinhas, muito poucas, inclusive uma de madeira", conta Maria da Silva Quintaes que veio do Norte Fluminense. Foi também de lá que chegou o empresário Paulo Machado Fontes, em 1950. "Em São Gonçalo eu criei meus cinco filhos e consegui crescer profissionalmente", afirma, ao explicar a razão de seu amor pela cidade.

"Acredito em São Gonçalo, moro aqui há 22 anos, o que falta para a cidade progredir é vontade dos nossos governantes", desabafa a baiana Jacyra Siqueira de Oliveira, presidente da Unibairros, que representa cerca de 180 associações de moradores da cidade. Jacyra sabe, como ninguém, o que é lutar por melhorias no município.

Na luta por um São Gonçalo melhor está também uma mineira, Marisa Chaves de Souza Gaspary, presidente do Movimento de Mulheres, que mora há 20 anos na cidade: "Eu acredito que temos capacidade de aumentar o número de empregos, ampliar a rede de ensino, enfim, dar condições do gonçalense viver e trabalhar aqui sem ter que se deslocar todos os dias para o Rio", afirma ela.

A empregada doméstica Rosilda Maria da Conceição Peçanha, paraibana, vive no município há 12 anos e não pensa em voltar para o nordeste. "Gosto muito das pessoas daqui", diz ela. No meio de tantas vozes de migrantes, a de um gonçalense também se levanta para enaltecer a cidade. "São Gonçalo é um dos melhores locais para se viver, para se trabalhar, para se educar os filhos", diz o líder comunitário Antônio Pinheiro. "Com a solução de 10% de nossos problemas, não haveria um lugar melhor", conclui ele.

BANERJ

BANCO DO ESTADO DO RIO DE JANEIRO S.A.
Companhia Aberta
SEDE: AV. NILO PEÇANHA Nº 175 - RIO DE JANEIRO-RJ
C.G.C. Nº 33.147.315/0001-15-CARTA PATENTE Nº 314

RELATÓRIO DA ADMINISTRAÇÃO (RESUMO)

Senhores acionistas: Submetemos à consideração de V.Sa. as demonstrações financeiras do Banerj - Banco do Estado do Rio de Janeiro S.A., já agora na condição de Banco Múltiplo, referentes ao 1º semestre de 1993, nos termos das normas legais vigentes.

PROGRAMA DE SANEAMENTO FINANCEIRO: O Banerj registrou no exercício financeiro passado um prejuízo equivalente a 58,7 milhões de dólares, o que levou a nova administração a adotar rígidas medidas para a recuperação financeira do Banco: a) rigorosa contenção das despesas administrativas; b) amplo programa de desmobilização; c) recuperação de créditos de difícil liquidação num total equivalente a 14 milhões de dólares; d) aceleração do programa de incentivo à aposentadoria; e) antecipação de reembolso dos funcionários cedidos; f) fechamento de agências e transformação de outras em postos; g) total regularização das operações com o Estado, que mantive rigorosamente em dia o pagamento dos encargos da dívida, tanto da administração direta como indireta; aumentou o float de 1 (um) para 2 (dois) dias, relativo ao recebimento dos tributos estaduais e integralizou sua parte no aumento do capital social no valor equivalente a 16,8 milhões de dólares.

ATUAÇÃO NO EXTERIOR: Ante a nova realidade da economia mundial, praticamente estancando-se o ingresso de novos recursos do exterior, desativou-se a agência de Nova York, transferindo-se seus ativos e passivos para a agência de Grand Cayman. O Banerj voltou-se para o incremento das relações comerciais no âmbito do MERCOSUL, firmando, inclusive, acordos de cooperação com Bancos Provinciais da República Argentina. NOVO DIRECIONAMENTO NAS OPERAÇÕES: A política de crédito orientou-se para incrementar as aplicações em operações comerciais, reduzindo-se as aplicações financeiras. Voltou-se para o financiamento prioritário às micro e pequenas empresas, ao produtor rural e ao lançamento de novos produtos, como o Credverde, para atender às necessidades imediatas do crédito dos servidores públicos e do público em geral. No final do semestre, os depósitos captados junto ao público totalizaram Cr$ 65.870 bilhões e as aplicações atingiram a cifra de Cr$ 46.481 bilhões. PLANO DE INFORMATIZAÇÃO: A área de informática ampliou seu parque de equipamentos, com uma controladora de comunicações IBM 9021, troca de equipamentos de automação de agências e modernização do parque de microinformática com micros da plataforma 386. Iniciou a reforma de sua estrutura e, também, a modernização dos seus sistemas e a implantação de tecnologia de banco de dados com DB2 e arquitetura cliente-servidor. RECURSOS HUMANOS: Para ampliar seus funcionários à moderna tecnologia, o Banco promoveu 212 cursos no período, dos quais 75 em informática, capacitando cerca de 2.500 funcionários, num universo de 13.281. De cada 5 funcionários, pelo menos 1 esteve em treinamento neste semestre. RESULTADO DO SEMESTRE: Apurou-se um lucro da ordem de Cr$ 267 bilhões, equivalentes a 4,5 milhões de dólares, elevando-se o patrimônio líquido para valor equivalente a 99,9 milhões de dólares. Esse resultado traduz o acerto das medidas adotadas pela atual administração de acordo com a orientação do acionista majoritário. Agradecemos a confiança dos senhores acionistas e clientes bem como a cooperação do corpo de funcionários.

BANERJ - BANCO DO ESTADO DO RIO DE JANEIRO S.A.
Companhia Aberta
SEDE: AV. NILO PEÇANHA Nº 175 - RIO DE JANEIRO-RJ
C.G.C. Nº 33.147.315/0001-15-CARTA PATENTE Nº 314

Em Cr$ Mil

EXTRATO DO BALANÇO PATRIMONIAL EM 30.06.93 - EM MOEDA CONSTANTE

ATIVO		PASSIVO	
Circulante e Realizável a		Circulante e Exigível a	
Longo Prazo	112.070.010.493	Longo Prazo	110.972.105.991
Disponibilidades	1.226.544.487	Depósitos	67.851.869.225
Aplicações Interfinanceiras de Liquidez	3.095.055.678	Captações no Mercado Aberto	7.576.946.830
Títulos e Valores Mobiliários	10.758.626.624	Recursos de Aceites e Emissão de Títulos	485.264.212
Relações Interfinanceiras	22.261.510.180	Relações Interfinanceiras	6.118.569.421
Relações Interdependências	2.733.666.490	Relações Interdependências	5.928.592.193
Operações de Crédito	31.721.264.920	Obrigações por Empréstimos	3.719.281.916
Operações de Arrendamento Mercantil	34.523.375	Repasses do País - Instituições Oficiais	4.086.564.520
Outros Créditos	38.227.743.706	Outras Obrigações	15.206.087.514
Outros Valores e Bens	2.310.044.824	Resultados de Exercícios Futuros	59.802
Permanente	4.031.852.817	Patrimônio Líquido	5.429.607.516
Investimentos	1.829.455.850		
Imobilizado de Uso	1.088.481.390		
Imobilizado de Arrendamento	303.912		
Diferido	1.112.941.653		
Total	116.401.863.310	Total	116.401.863.310

EXTRATO DA DEMONSTRAÇÃO DO RESULTADO EM 30 DE JUNHO DE 1993 EM MOEDA CONSTANTE

Receita da Intermediação Financeira	16.696.500.054
Despesas da Intermediação Financeira	13.197.997.299
Resultado Bruto da Intermediação Financeira	3.498.503.655
Outras Receitas/Despesas Operacionais	(6.687.625.661)
Resultado Operacional	(3.189.122.006)
Resultado Não Operacional	3.178.358.011
Resultados da Tributação s/ Lucro e Participações	(10.763.995)
Imposto de Renda (Rev. Prov. a Longo Prazo)	327.657.613
Lucro Líquido do Semestre	316.893.618

Cibilla de Rocha Viana - Presidente
Raphael Peres Borges - Vice-Presidente
Miguel Ribeiro Furtado - Diretor
José Maria Rabello - Diretor
Bernardo Hime Blotchini - Diretor
José Carlos de Lamos Leoni - Diretor
Carlos Eduardo Acatauassu Chermont - Diretor
Carlos Alberto de Jesus Fonseca - Contador CRC-RJ 51.028-7 CPF 008.244.244-07

OBSERVAÇÕES: 1 - Informamos aos Srs. Acionistas e ao Público em geral que as Demonstrações Contábeis completas foram publicadas no Diário Oficial do Rio de Janeiro e Jornal do Commercio em 20.08.93, devidamente auditadas pelos Auditores Independentes, Bianchessi e Cia. Auditores. 2 - Constituição do Resultado Societário e Integral: Resultado Societário Cr$ 267.723.062 mil + Atualização de Despesas-Antecipadas Cr$ 65.560.741 mil - Prov. I.R. a Longo Prazo Cr$ 16.390.185 mil = Resultado pela Correção Integral Cr$ 316.893.618 mil.

Célio Roberto será o Delegado do Creci-SG

Célio Roberto

Toma posse nesta próxima terça-feira o Delegado do Creci em São Gonçalo, Célio Roberto Rodrigues da Silva, em solenidade no Clube Tamoio. A solenidade acontecerá no salão nobre do clube e será seguida de baile com a banda Aeroporto, o início está marcado para 20h. A programação oficial começa já no dia 18, com o culto em ação de graças, na Igreja Congregacional de Nova Cidade (Rua Vicente Lima Cleto, 111 - às 19h30m). No dia 19 será celebrada Missa em Ação de Graças, na Igreja Matriz de São Gonçalo (Praça Zé Garoto - 18h30m). Célio Roberto será o primeiro Delegado da 1ª Região/RJ em São Gonçalo. O Conselho Regional de Corretores de Imóveis em São Gonçalo fica na Rua Feliciano Sodré, 97 - Grupo 307, Centro da cidade. Funcionando entre 9h e 18 horas o Creci atende pelo telefone 712-7576.

Hairson saúda os Gonçalenses

Consciente do dever cumprido no exercício do mandato popular, saúdo a população gonçalense pelo aniversário do Município, na certeza de que dias melhores virão.

Hairson Monteiro
Deputado

CONSUMED
Consultórios Médicos
(Particulares e Convênios)

Na pessoa dos seus diretores e funcionários parabeniza os gonçalenses pela passagem dos 103 anos de emancipação político-administrativa.

Tel: 712-6513

Rua Coronel Moreira Cesar, 97 - Salas 103 e 109 Zé Garoto

• Clínica Médica • Ginecologia • Dermatologia
• Gastroenterologia • Fonoaudiologia • Pediatria
• Cirurgia Geral • Psicologia

Plano de Saúde Próprio

George Savalla, o Carequinha, filho ilustre que não esqueceu São Gonçalo

O Município de São Gonçalo, que comemora o seu 103º aniversário de emancipação político-administrativa no dia 22 de setembro, homenageará o Palhaço Carequinha, que há 50 anos vive na cidade e sem dúvida alguma, é um dos palhaços mais famosos do Brasil. Caracterizado com uma careca postiça, o nariz que é uma bola vermelha, o colarinho que levanta e abaixa e as calças largas, George Savalla Gomes orgulha-se do ofício que começou a exercer aos cinco anos de idade. O Prefeito de São Gonçalo, João Bravo, prestará homenagem ao ídolo da garotada e dos adultos também, no próximo dia 20, a partir das 9 horas, no Sesi-SG.

Nascido em Rio Bonito, já em seu futuro ambiente de trabalho — sua mãe começou a sentir as dores do parto quando se equilibrava no arame — a estréia de George como palhaço foi no Circo Peruano, em Carangola, Minas Gerais, já como Carequinha. Foi lá que aprendeu as primeiras lições de acrobacia, tornando-se depois um dos maiores especialistas do gênero do País. Em 1951, foi o primeiro palhaço a se apresentar na televisão. O programa chamava-se "Circo Bombril" e era transmitido pela TV Tupi, tendo ficado no ar durante 14 anos.

Depois disto, fez TV por todo o País, sempre participando das programações regionais nas principais capitais e emissoras brasileiras. Mesmo ligado à televisão, ele nunca esqueceu o tempo em que viveu no Circo. Depois do Ocidental, ele passou pelo Atlântico, se transferiu para o Olimencha, voltando novamente para o Atlântico. Em seguida, foi convidado para participar da temporada brasileira do internacional Circo Sarrazani. Carequinha foi o primeiro palhaço brasileiro a trabalhar em circo estrangeiro. Quando o Sarrazani foi embora, veio o convite para acompanhar o circo. Ele se recusou a ir, pois, segundo afirma, "gosto mesmo é de me apresentar aqui no Brasil".

Nascido em Rio Bonito, Carequinha adotou a cidade como sua

Mas, isso não o impediu de algumas incursões pelo exterior. O palhaço mais famoso do Brasil esteve duas vezes nos Estados Unidos, onde atuou em Miami e em Los Angeles. Foi também para a Itália, onde representou o Brasil em um concurso internacional de palhaços na cidade de Campioni, de onde voltou com a medalha de ouro de "Palhaço Moderno do Mundo". Entre as personalidades que já assistiram aos seus espetáculos, destacam-se os Presidentes Getúlio Vargas, Juscelino Kubitscheck, João Goulart, Costa e Silva, Emílio Garrastazu Médici e o astronauta soviético Yuri Gagarin. "Posso não ser o maior palhaço do Brasil, mas sou o mais conhecido", garante.

Morando em São Gonçalo há 50 anos, Carequinha confessa ser um apaixonado pela cidade. "Uma praça pública em Rio Bonito e o teatro do Colégio Ernani Farias possuem seu nome. Recebo várias homenagens e sempre sou cumprimentado nas ruas, o que aumenta mais o meu carinho pelo povo gonçalense". A família veio para o município em 1937, onde se fixou. Carequinha casou-se em 1940, em Poços de Caldas e voltou para São Gonçalo em 1941. Na cidade nasceram seus quatro filhos, cinco netos e dois bisnetos. Ele acredita que um dos seus bisnetos, Cristopher, mais conhecido como Tito, dará continuidade ao Carequinha.

Sobre a hora de parar de trabalhar, Carequinha revelou que pretende imitar o Chacrinha: "Só paro de trabalhar quando morrer" e, acrescenta: "Mesmo assim acho difícil, pois como moro pertinho do cemitério, aproveito e vou à pé mesmo, vestido de Carequinha". Ele pretendia se "aposentar" no ano passado, mas não conseguiu, uma vez que o número de shows é muito grande — chegam a seis por semana. No entanto, se por outro lado, o George ou Carequinha perdeu sua merecida "aposentadoria", por outro, ganharam as crianças brasileiras que continuarão a desfrutar do convívio do primeiro e único Carequinha, conhecido e amado por todos os brasileiros.

Sua agenda continua repleta de compromissos, chegando a uma média de 30 shows por mês e que incluem várias viagens por todo o estado do Rio, além de outros estados. Para se ter uma idéia desses compromissos, o Palhaço Carequinha já tem show reservado para janeiro de 1994. Mas a festa, este ano ainda, acontecerá no próximo dia 20, a partir das 9 horas, no Sesi de São Gonçalo, quando o Prefeito João Bravo, prestará homenagem a este ídolo de todo o Brasil, dois dias antes da passagem dos 103 anos de emancipação do município.

Setembro marca os 103 anos de São Gonçalo

O mês de setembro será de festa em São Gonçalo. A Prefeitura marcou uma extensa programação comemorativa dos 103 anos de emancipação político-administrativa do município. Para a semana de 17 a 23 de setembro estão marcados os seguintes eventos:

17/09 — Concurso GAROTA SÃO GONÇALO Local: Clube Esportivo Mauá. Mil Artes e Eventos - SEMEL - 20 horas.

17/09 — Festa da Cidade - Entrega do Tofêu "Destaque" Local: Hollywood Dise Clube da Cultura. Prêmio Paulo Roberto Amaral. SEMEC - Deptº de Cultura - 22 horas.

18/09 — I OLIMESTRE - Olimpíada do Mestre. Voleibol masculino e Feminino.

18/09 — Missa Solene - Local: Igreja Matriz de São Gonçalo - 20 horas.

19/09 — Inauguração dos 32 Cieps de São Gonçalo pelo Dr. Leonel Brizola - Governador do RJ - 08 horas.

19/09 — Passeio Ciclístico - SEMEL - 19 horas.

20/09 — Abertura Solene da Semana de Aniversário da Cidade. Local: Centro Cultural de São Gonçalo - 09 horas.

20/09 — Show do Carequinha - Local: Ginásio do SESI - 10 horas.

20/09 — Projeto "Musical Meeting" - Instituto de Línguas - SEMEC - Local: Centro Cultural de São Gonçalo - 10 horas.

20/09 — Futebol Soçaite - JEMSG/93. 3ª Categoria. - Local: Clube Esportivo Mauá - 14:30 horas.

21/09 — Sessão Solene da Academia Gonçalense de Artes Cênicas e Letras. Local: Teatro Paulo Amaral - Colégio Municipal Castelo Branco - 20 horas.

22/09 — Desfile Cívico Militar - Local: Centro de São Gonçalo - 08 horas.

22/09 — Futebol: São Gonçalo X Fluminense - Juvenil. Local: Campo do Nova Cidade. Liga Gonçalense de Desportos - 13 horas.

22/09 — Futebol: São Gonçalo X Fluminense - Junior. Local: Campo do Nova Cidade - Liga Gonçalense de Desportos - 15 horas.

22/09 — Show Popular - Local: Campo do Clube Esportivo Mauá - 16 horas.

SALVE SÃO COSME E SÃO DAMIÃO

BEL - UFA

TEL. 701.5447

Balas, doces, pirulitos e toda variedade de artigos para a grande festa das crianças.

APROVEITE A GRANDE PROMOÇÃO DO SACOLÃO DOS DOCES

R. Dr. Nilo Peçanha, 1026 - Nova Cidade-SG
● Uma Empresa do Grupo Ufa
(Desconto especial na apresentação deste)

Desfile Cívico-Militar

— 08 Horas - HASTEAMENTO DAS BANDEIRAS
— DESFILES:
- Unidades Militares
- Grupo das Representações
- Grupo Especial (APAE-CEREI-APADA)
- Escuderia Os Águias

— E. M. Dep. José Carlos Brandão Monteiro
— E. M. Desembargador Ronald de Souza
— E. M. Dr. Armando Leão Ferreira
— E. M. Dr. Heráclito F. Sobral Pinto
— E. M. Pref. Jayme Campos
— Educandário Cecília Meireles
— E. M. Ojair Cabral
— I. C. Olavo Bilac
— E. M. Irene Barbosa Ornellas
— E. M. Paulo Roberto M. Amaral
— E. M. Pereira Rocha
— E. M. Amaral Peixoto
— E. M. Platô
— E. M. Carlos Drumond de Andrade
— E. M. Duque Estrada
— E. M. Jovita Maria de Jesus
— E. M. Maria Amélia A. Ferreira
— E. M. 31 de Março
— E. M. Vinícios de Moraes
— Colégio Odete São Paulo
— C. M. Estephânia de Carvalho
— C. João Paulo II
— C. M. Pres. Castelo Branco
— C. E. Monteiro Lobato
— E. M. Epitácio dos Santos
— E. M. João Alves Saldanha
— E. M. José Manna Júnior
— E. M. Virgínia de Selxas Cruz
— E. M. Zulmira M. N. Ribeiro
— Colégio Celia Peniche
— I.C.K.V.
— E. M. M. Marcílio Dias
— C. E. Carmem Aguiar
— E. M. Leonor Corrêa
— CIEP 236
— CIEP 237
— C. M. Ernani Faria
— E. M. Albertina Campos
— E. M. Florisbela M. N. Haase
— E. M. João Goulart
— E. M. Maria Dias
— E. M. Alm. Alfredo C. S. Dutra
— CIEP 438 - Caio Branco
— E. M. Luiz Gonzaga
— Externato Pericar
— E. M. Visconde de Sepetiba
— C. C. Orlando Rangel
— C. E. Raul Veiga
— Colégio São Gonçalo
— E. E. Frederico Azevedo
— E. M. Aurelina Dias
— Instituto Monglar
— E. E. Dérval Ferreira
— I. E. C. N.

Aglasc empossa nova diretoria para o próximo biênio: 93/94

A Academia Gonçalense de Letras, Artes e Ciências promove uma solenidade comemorativa de seu 19º aniversário, homenageando o centenário de nascimento do Dr. Luiz Palmier e o centésimo terceiro aniversário do Município de São Gonçalo. O evento está marcado para o próximo dia 21 de setembro, às 20 horas, no auditório do Colégio Municipal Presidente Castelo Branco. Também será realizada a posse da nova diretoria para o biênio 93/94.

A nova diretoria para o biênio 93/94 é composta por: Salvador Mata e Silva (presidente), Evadyr Molina (1º vice-presidente), César Valentim Meira (2º vice), Célia Camará (secretária geral), Marina Dias (1ª secretária), Zeir Porto (2º secretário), Lita Cardoso (1º tesoureiro), Ruthmar (2ª tesoureira), Osvaldo Ferreira (diretor cultural), Edson de Oliveira Santos (diretor social), Cezar Mattos, (diretor de divulgação) e a bibliotecária Aida de Souza Faria. O Conselho Fiscal conta com as presenças ilustres de Marlene Salgado, Antônio Bispo dos Santos e Helter Barcellos.

O Colégio Municipal Presidente Castelo Branco, fica na rua Carlos Gianelli, s/nº, Bosqu. São Gonçalo. Serão oradores da noite, os acadêmicos Jorge Vicente e Marina Dias.

Luiz Palmier: o médico que poucos souberam valorizar

AUGUSTO MORAIS

Nesta terça-feira, dia 21, faz 100 anos de nascimento de Luiz Palmier, que se destacou no município como médico popular e de grande capacidade. Nascido na cidade de Sapucaia, no interior do Estado do Rio de Janeiro, Palmier dedicou quase toda a sua vida em favor do progresso de São Gonçalo. Formado em Medicina e Farmácia pela Escola de Farmácia de Ouro Preto, em 1918, o médico também era escritor, jornalista, historiador, professor e geógrafo.

Segundo os antigos moradores Luiz Palmier era um médico muito dedicado. Quando sabia que alguém estava doente, não media esforços, ia de encontro a ele para tratá-lo, sem pensar em remuneração e, muitas vezes, ainda comprava os medicamentos.

Luiz Palmier foi o fundador do único hospital municipal de São Gonçalo, que hoje possui seu nome. Ele também é autor do projeto do Centro de Puericultura no município. Foi conselheiro técnico das Sociedades de Puericultura do Brasil e São Gonçalo e também da Liga Fluminense Contra a Tuberculose.

Mas não foi somente na área médica que Palmier se destacou. Como jornalista foi fundador do Jornal Letras Fluminenses. Sua participação na imprensa foi muito grande.

"Do nascer do sol ao poente, Palmier será sempre lembrado entre os gonçalenses."

Como escritor é autor de várias obras destacando-se "A Lepra, Problema Mundial", "A BCG na maternidade do Hospital de São Gonçalo", "São Gonçalo Cinqüentenário", "A Lagoa de Araruama e Suas Riquezas" - premiado pelo Conselho Nacional de Geografia, entre outras obras.

Como professor foi catedrático da cadeira de Microbiologia na Faculdade de Farmácia e Odontologia do Estado do Rio de Janeiro e diretor-professor na Faculdade Fluminense de Medicina. Palmier trabalhou também na Escola Superior de Agricultura do Estado e foi diretor da Escola de Chefes de Escoteiros da Federação dos Escoteiros Fluminenses.

Na vida política Luiz Palmier foi vereador em São Gonçalo, em 1930. Em 1935 foi eleito Deputado para a Assembléia Constituinte e nos anos de 1936 a 37 à Assembléia Legislativa.

Hoje, no centenário de seu nascimento, poucos conhecem a história deste homem. Um busto em sua homenagem foi inaugurado em 16 de outubro de 1956 e hoje se encontra exposto em frente ao Pronto-Socorro Infantil Darci Vargas. Nele consta a seguinte inscrição: "Do nascer do sol ao poente, Palmier é grande entre os gonçalenses".

Inaugurado o Parque da Paz

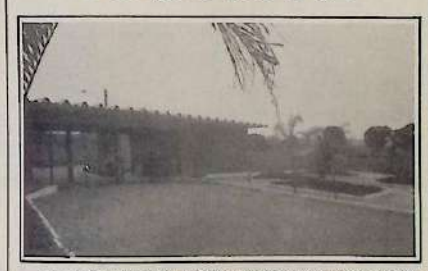

Um amplo jardim florido, cortado de alamedas pavimentadas, capelas construídas em estilo medieval e uma completa infraestrutura que vai garantir conforto e comodidade ao público. Assim é o Parque da Paz — um novo conceito arquitetônico e humanístico, para resolver o problema do sepultamento, em consonância com o progresso tecnológico, inaugurado no último fim de semana em Pacheco. O Parque da Paz foi construído em terreno próprio pela Eden Incorporação e Administração de Cemitérios Ltda., uma empresa originária do Espírito Santo e que trouxe para São Gonçalo o "know how" desenvolvido em outros empreendimentos similares, aprimorado e adaptado às condições de nossa cidade. O serviço funerário do Parque da Paz funciona 24 horas por dia e prestará todo o tipo de serviço ao interessado, desde as providências cartoriais até o atendimento a familiares e amigos. Os diretores da Eden Incorporadora, Gilson de Azevedo Mares Guia, e Eduardo Mares Guia, disseram que o fundamento básico do Parque da Paz é "manter um campo-santo como um vale verde sempre florido, onde a natureza conserva eternamente viva, a memória dos seus filhos".

CIN INFORMÁTICA

QUEM CONHECE, CONFIA.

Atenção, agora em São Gonçalo Curso de CLIPPER e Consultoria 605-3216

Rua Nilo Peçanha, 56 lj 17 Rodoshopping-Rua Dr. Celestino 12

NOSSO
JORNAL DE NEGÓCIOS
Semana de 17 a 23 de Setembro de 1993

IMÓVEIS
COMPRA E VENDA

101
São Gonçalo

SÉRGIO QUINTANS
ZÉ GAROTO – [illegible] C.J3005 F-101

SÉRGIO QUINTANS
AV. MARICÁ – [illegible] mil dólares. [illegible] 712-5340 [illegible] até as 14:00hs. C.J3005 F-101

SÉRGIO QUINTANS
CENTRO – [illegible] C.J3005 F-101

VENDO TERRENO em condomínio, valor 100.000,00 [illegible] Igreja Católica, [illegible] 701-6126 Amado G-101

SÉRGIO QUINTANS
CENTRO – [illegible] Tel. 712-5340 [illegible] C.J3000 F-101

SÉRGIO QUINTANS
CENTRO – [illegible] C.J3005 F-101

SÉRGIO QUINTANS
AV. ROBERTO SILVEIRA [illegible] academia, colégio, [illegible] 42 mil dólares. [illegible] Tel. 712-5340. C.J3005 F-101

SÉRGIO QUINTANS
TRINDADE – [illegible] 20 mil dólares. [illegible] Tel. 712-5340. C.J3005 F-101

CHEVETTE 84 [illegible] G-310

GOL 82 [illegible] Tel. 712-2358 [illegible] G-310

VENDO AUTOMÓVEL [illegible] Tel. 712-4254 [illegible] G-310

330
Motos

VENDO MOBYLLETE [illegible] Aceito oferta G-330

VENDO MOBILETE [illegible] 712-2987 G-330

CB 450 [illegible] G-330

VENDO UMA MOBILETTE [illegible] G-330

VENDO MOTO CB 350 [illegible] Trav. José de Carvalho, 27 [illegible] S.G. Antonio. G-330

350
Peças e Acessórios

BANCOS para chevette, [illegible] 712-9407 Antonio G-350

RACK p/ Fiat, Uno, Prêmio ou Elba, Marca Equipaga, novo na caixa, ideal para transporte de prancha, [illegible] CR$ 3.600 712-1430. Renata. G-350

"Bendito o homem que confia no Senhor e cuja esperança é o Senhor". João 17:7.

OLIMAR
ALUGA: EXPERIÊNCIA E BOM SERVIÇO EM ADMINISTRAÇÃO DE IMÓVEIS

ALCÂNTARA – Rua João Caetano, 34/104 - Apto. 1 quarto, depends. e área. Aluguel: 12 mil reais.

•

BOAÇU – Rua Dionisio Laurenz, n.º 5 - Casa 2 qts., depends. e área. Aluguel: 12 mil reais.

•

PORTO DA PEDRA – Rua Ramos Costa, 55 - Casa 2, Casa, 1 quarto, dependa. e área. Aluguel: 6 mil reais.

•

ESTRELA DO NORTE – Rua Boqueirão pequeno, 97, casa 6 - Quarto com banheiro. Aluguel: 4 mil reais.

•

PATRONATO – Rua Abelardo de Abreu, 55, casa 2 - 1 quarto, depends. e área. Aluguel: 5 mil reais.

•

NEVES – Rua Silva Jardim, 251, casa 1 - 1 quarto, depends e área. Aluguel: 10 mil reais.

•

SALA COMERCIAL – ZÉ GAROTO – Rua Cel. Moreira Cesar, 105/606. Sala com banheiro. Aluguel: 6 mil reais.

Rua Luiz Leopoldo F. Pinheiro, 551/701 • Tel.: 719-2826 • Niterói
Rua Feliciano Sodré, 137 • Tels.: 712-0790 • 712-0611 • SG

IMOBILIÁRIA SÃO GONÇALO LTDA. IMÓVEIS É COM A GENTE

SOB Direção Dr. ALFREDO FERREIRA

ALUGA

ALCÂNTARA – Casa, sala, quarto, cozinha, banheiro, área. 5.000,00 + Taxas. Raul Veiga. Ao lado posto gasolina.

TRINDADE – Apto., sala, 2 quartos, cozinha, banheiro, área. 12.000,00 + taxas.

JD. ALCÂNTARA – Final Rua da Feira, Casas e quitinetes, sala, quarto, cozinha, banheiro, área, + quarto banheiro e área, quitinete. 5.000,00 + taxas e 3.000,00 + taxas.

MUTUAGUASSU – Casa, sala, quarto, cozinha, banheiro, área. 1.500,00 + Taxas.

VENDE

CENTRO - S.GONÇALO – Casa, 3 quartos, 2 cozinhas, 2 banheiros, área, piscina, garagem, varanda, terraço, todo coberto e fechado. Preç. 1.400.000 aceito oferta.

PITA – Apto. vazio, sala, 2 quartos, cozinha, banheiro, área, estacionamento. Pco. 1.200.000 quitado. Aceito oferta.

MUTUÁ – Casa, 3 quartos, sala, cozinha, copa, 2 banheiros, 2 varandas, área serviço, lavanderia, garagem grande, super quintal, lage e piso frio, preço: 12 mil dolares ou 1.300.000 Aceito oferta.

BOA VISTA – Terreno murado, água, luz instalada, consta casa averbada em cartório e na prefeitura. 200m². Preç. 2 mil dolares. Aceito oferta.

EXPEDIENTE: 09:00 às 12:00 de 13:30 às 18:00 horas.
Tratar Rua Feliciano Sodré, 215 Loja 16 - Centro - São Gonçalo (Entrada do Boaçu, logo na esquina) - Tel.: 712-0573

310
Automóveis

MONZA HATCH 82 gas. prata, pneus novos, rádio, toda liga leve, 100%. Tel: 712-0044. G-310

VENDO CORCEL 75 – Muito inteiro, tudo OK. Rua Joaquim Oliveira, 117 São Gonçalo. Tel: 712-7654. G-310

VENDO OU TROCO Bugre 68, vermelho, bom preço, tratar Rua Joaquim Oliveira, 1117 Boa Vista, S.G. Tel: 712-7654. G-310

VENDO FUSCA 85 2º dono, emplacado 93, álcool, bancos reclináveis, ou troco por telefone. Tel.: 605-2162. G-310

FUSCA 85 azul, álcool, dupla carburação, super novo. 50.000 km. Banco reclinável 400.000,00. Rua Limeeira, 136 Parada 40 S.G. G-310

PASSAT 81 verde, pneus, motor, pintura, som novinho, DUT 93 pago. US$ 2.000. Tratar Rua Adauto, Estrada da Anta, Colubandê. G-310

VENDO CHEVETTE 79 perfeito estado, 150 mil cruzeiros reais. Tratar Rua Anisio Bastos 12 [illegible] Moura Silva Amaral. G-310

VENDO GOL 82 gasolina, carro novo, 2º dono. 712-2358 Linda Frem 250.000. G-310

UNO 85/86 compro ou troco por minha honda CB 450 DX 1988. Sérgio 702-3944. G-310

410
Eletrodomésticos

FREEZER Horizontal, perfeito, 01 tampa, pronto para um bom negócio, aceito objeto como parte pagamento ao primeiro que ligar. 712-0256. G-410

VENDO AR CONDICIONADO Consul, 7.000 BTU perfeito estado. Quero 31.000,00 tratar Rogério 701-5613 Rua Mario Marques, 140 Nova Cidade, S.G. G-410

VENDO OU TROCO [illegible] tratar Rua Abilio José de Matos, 2010 perto da Torre Morgheim, com João Luiz. G-410

SUGGAR [illegible] semi novo, [illegible] aceito oferta ou troco por bicicleta qualquer tamanho. Admilde ou Antonio 712-9482. G-410

VENDO FREEZER Metalfrio 429 litros, semi novo, CR$ 40.000,00. Com Jane após 19 horas. Rua Doutor Jurumenha, 3820 fundos, Bairro Vermelho S.G. G-410

VENDE-SE um fogão novo da Continental, quatro bocas, forno autolimpante, modelo Capri ce, tratar pelo tel 712-4518. G-410

"Sara-se, Senhor, E sararei. Salva-me, Senhor, E serei salvo. Porque tu és o meu louvor". Jeremias 17:14.

VENDO VESTIDO de noiva, princesa, semi-novo, barato, tratar Rua Odete Sampaio, 128 Colubandê, S.G. Tel: 701-5855 Recado. Elenir. G-440

VENDO LINDO VESTIDO de noiva, 40 e 42, completo, tratar pela manhã. Rua Abílio José Matos, 3159 P. da Pedra S.G. G-440

VENDO DOIS VESTIDOS 15 anos (completo) branco, manequim 42 Lilaz. Preço 20.000,00. Tel: 701-6304. G-440

VENDO UM VESTIDO de noiva, manequim 42, todo trabalhado, vocé vai gostar. Tratar Tel. 701-7849, com Daniela Ivonica. G-440

VENDE-SE um vestido de 15 anos lilás. tel: 712-3672. G-440

420
Móveis e Decorações

VENDE-SE uma cama de ferro preta com colchão ortopédico Tel. 712-3072. G-420

VENDO ESTANTE escrivaninha, madeira escura, grande decorada, 26.000,00. Colchão mola usado 5.500,00 aceito oferta. João Silveira, 202 Brasilândia S.G. Manoel. G-420

VENDO CAMA NOVA [illegible] Tel. 712-8039 Nivaldo. Recado. G-420

430
Instrumentos Musicais

ACONTRABAIXO Golden, preto, novo, único dono US$ 225 Tel. 297-1130 Carlos Alberto, Hor. Comercial. G-430

GUITARRA Golvan 3 captadores [illegible] 14.000,00 cada. Troco por guitarra importada. Jão Silveira, 202 Brasilândia. G-430

CAIXA AMPLIFICADORA CB120 [illegible] US$ 90. Tel: 605-2061 Rodrigo ou Fátima. G-430

GUITARRA Giannini [illegible] nova, apenas 15 mil. Tratar Fábio. Tel: 712-5661. G-430

VENDO GUITARRA Giannini, cor preta, com capa, sem uso. Preço 21.000,00. Tratar Tel: 712-0021 Bonpao. G-430

PRATOS PEARL Contratempo US$ 30 + 16p 30US$ 605-2061 Rodrigo ou Fátima. G-430

440
Modas e Confecções

450
Vídeo e Som

VENDO um super nintendo, com 2 controles, 1 cartucho com 2 meses de uso. Apenas US$ 200. Tel: 712-0026 Bruninho. G-450

08 FITAS VHS inéditas, Marcado para Morrer, Predador II, O Justiceiro, Exterminador do Futuro II, Aprendiz de Feiticeiro, mais outros 09 inéditos. US$ 13 712-0255 G-450

MEGA DRIVE Controle turbo com 2 fitas semi novo na caixa, aceito outro objeto como parte de pagamento. Tel: 712-0255. G-450

SUPER NINTENDO novo, na caixa US$ 240 ou troco por roupa mais diferença. Tel: 717-1809 Fábio. G-450

FILMADORA SONY Handycam 701-0000 45.000,00. Luiz, 12 horas. G-450

VENDO VIDEOGAME CCE compatível com Phantom Nintendo 60 e 72 pinos com cartucho, preço CR$ 4.400,00. Tel: 701-6434. G-450

VENDO TV SHARP 20 polegadas 17.000,00. Av. Abaeté, 19 Bairro Antonina S.G. G-450

TURBO GAME com fitas, semi-novo, na caixa. Tel: 701-1705. Fábio. G-450

VENDO TV p/b portátil, tela cristal líquido, ótimo preço. Tratar André 713-1180 p/favor. G-450

SUPER NES semi novo, completo, US$ 250 troco por mega drive mais diferença. Tel: 701-1705 Fábio G-450

FITA STREET Fighter II US$ 20 na caixa. Tel: 717-4770 Fábio. G-450

470
Animais e Aves

VENDO FILHOTES Poodles 60 dias, pretos, rabos cortados, vermifugados mãe local. CR$ 10.000,00. Tratar tel: 701-7928 Silvia. G-470

ROTTWEILER lindo filhote, excelente pedigree, pais no local Tel: 712-6361. G-470

510
Telefones

VENDO CELULAR falando, tecnofone 405, particular para particular. Tratar Tel: 712-2162. G-510

VENDO SECRETÁRIA eletrônica com tel. sem fio, marca Panasonic Tel: 605-4254 G-510

550
Máquinas e Ferramentas

VENDO OVERLOQUE Pegasus industrial, lubrificação automática, aparelho elástico, 80 mil garantia total. Rua Antonina Serrão, 35 Bairro Antonina. S.G. G-550

VENDO COLARETE Kansai especial, industrial, lubrificação automática, garantia, novo, acessórios. 160 mil. Rua Antonina Serrão, 35 Bairro Antonina, S.C. G-550

VENDO UMA máquina tricô Digin 820, mesas, acessórios, fivela de portas. 718-6658 G-550

"Eu sou o caminho, a verdade e a vida. Ninguém vai ao Pai, senão por mim". João, 14,6.

560
Dinheiro e Títulos

VENDO TÍTULO sócio proprietário Vasco da Gama. Preço dez mil reais. Pedro 701-2158.

570
Diversos

FERNANDO Será que você não percebe "eu te amo". Jansma

VENDO MÁQUINA Overloque, 3 fios, união, especial, pequeno reparo 55.000,00. Aceito oferta 712-2977. G-550

VENDO OU TROCO por telefone, borracharia, maquinários novos. Rua Joaquim Oliveira, 1117 Boa Vista S.G. Tel: 712-7654 G-570

WALKEMAN Brokasonic importado, equalizador, 5 bandas, gravador, avanço e retrocesso. Rua Mendes Ribeiro, 30 Paraíso US$ 40 712-5506 G-570

VENDO MOENDA de cana, gabinete inox, motor 2 CV ou troco por vídeo novo. Tratar 712-5000 Shirley, após 15:00hs. G-570

VENDO LOJA Móveis novos, bom preço. Rua Joaquim Oliveira, 117 Boa Vista. S.G. Tel: 712-7654 G-570

TROCO TK 2000 completo com vários programas aplicativos, jogos manuais e livros, por máquina de escrever portátil. Tel: 712-3880. G-570

VENDO CADEIRA de papinha, branca, com desenho, novinha, ótimo estado. Rua Mário Sardinha, 58 Apto. 102 Estrela do Norte CR$ 2.300,00. Clara. G-570

VENDO CALCULADORA UPRC com manual US$ 130,00 Tel: 712-6753. G-570

VENDO SUPER heterodino ou troco por Walk Talkie, modelo 4886 só aceito a troca se estiver funcionando. Tratar c/Jorge, canal 35. G-570

610
Ofertas de Empregados

OFEREÇO-ME para trabalhar como contínua interno e externo, faço o serviço de rua e do escritório, com experiência. 627-5081 Cristina. G-610

OFEREÇO-ME para trabalhar como contínua interno, com experiência. Rua Luiz Esteves, 67 Bairro Barro Vermelho S.G. G-610

OFEREÇO-ME para trabalhar como babá. Rua José Reinaldo da Motta, 442 Recanto das Acácias S.G. 710-3309. G-610

OFEREÇO-ME para trabalhar como Office-boy ou operador de máquina Xerox modelo 1035. Rua Eurídice de Almeida, 171 Bairro Antonina S.G.. Fábio Lourenço.

FAÇO COMPOSIÇÃO E ARTE FINAL de jornais, livros, revistas etc. O melhor preço da praça. Tel: 712-6870 Ramal 1401 Carlos. S.G. G-610.

760
Recados

PARABÉNS para Elane e para Zinho pelos 2 meses que estão juntos. De Tatiana (Mutondo) para Elane (Gato Branco) Zinho (Mutondo). G-760

BINHO imagine um formigueiro, imaginou? Agora imagina cada formiga levando um beijo meu para você. De Tatiana para Emerson. G-760

EVANDRO (CMPCB) Vê se me enxerga, não aguento te esperar. Beijão! De Fabrícia (CMPCB) G-760

RODRIGO (607) não faça dieta, continue gostoso. Das suas amigas Maria Fernanda e Wanessa Melyssa G-760

MAMÃE eu te amo muito mesmo, estou morrendo de saudades de você espero vê-la em breve. Beijos mil. Ass. Fernanda. G-760

PARA O DJ Binho do Mutondo. Cara, se liga, Tatiana está apaixonada por você. Ass. da turma 606 CMPCB G-760

CAROLINA não seja burra, você não vê que seu namorado te trai. Porque você não deixou ele ainda Claudia. G-760

MÁRCIO (708) você está muito gostoso, continue assim, se puder melhore mais ainda já. Ass.: suas fãs do Castello Branco. G-760

LUCIANO apesar de tantos erros ainda te amo muito, vê se você toma uma atitude de homem, falou!! Elana (Nanirha) G-760

BISTECA eu te adoro, esqueça marcos o mais rápido possível, por favor seja feliz. Te adoro. De [illegible] para Bisteca do Boassu. G-760

HENRIQUE eu sou a lua que te ilumina, o sol que te aquece, eu sou tudo para você. Te amo. G-760

SÓ HÁ UMA coisa que eu gosto em você... O resto eu adoro. Para Fábio, Kelly com muito amor. G-760

LEONARDO eu amo você sobre todas as estrelas, beijos de quem te ama muito. Jessenia. G-760

KELY duvide que as estrelas brilham logo, duvide que o sol se mova, mas nunca duvide do meu amor. Ass.: Fábio Lourenço. G-760

LEANDRO BADARÓ eu te amo gato, vê se tu abre os olhos tá! Ass: Renata amiga da Raquel sua prima. G-760

VIVIANE de Souza, te acho o máximo, lembre-se tudo se pode quando se é capaz e você é. Beijos Karla. G-760

LUCIANA te acho super legal, gostei muito de ter ficado com você. Preciso falar com você urgente. Ass. Gil (CMPCB)

ANDERSON são curtas as minhas palavras, mas vou dizer bem grande. TE QUERO, domingo no festival de balão (P. Velho) Neinha. G-760

VINICIUS pelo pouco que durou, pelo muito que valeu, deixa acontecer de novo. Danielle, prima da P. / a Bia. G-760

ERICO se pra te provar que te amo tenho que mostrar pro radio inteiro. Tai, te amo. Luciana. CMPC G-760

SANDRO GRAFITE deixa de ser bobo, fica comigo, pois te adoro. Beijos RK CST. G-760

FELIPE 1º ano Grafite vê se presta atenção em mim pois te adoro! Karen. CST. G-760

WAGNER (Califórnia) eu te adoro! Sô que você não acredita muito, não é?! Sua gata, Renata Kelly de Santa Teresa. G-760

LUIS desde a primeira vez que te vi eu me apaixonei por você. Te amo. Ass.: Admiradora secreta. Beijos G-760

CLAUDIO se teve uma pessoa que gostei de conhecer, essa pessoa é você. Ass: Amanda Melyssa, beijos te adoro G-760

PARA GALERA da 807 CMPCB beijos para Vanessa, Cyntia, Karla, Claudinha, Ana Paula, Liquinho, Pablito, Anderson, Paulo, Sandrinha, Bainha Sovana. De Viviane G-760

CINTIA (CEWO) eu te amo muito, você é muito charmosa, beijos da sua irmã Sabriny Silva Carvalho Castelo Branco. G-760

GUTEMBERG muito obrigado pelo que você escreveu para mim, eu te adoro muito. Beijos de quem te ama. Sabrina CMPCB. G-760

GALERA DO CASTELO Branco, 8ª série não vão embora porque eu curto vocês de montão. Beijões, Raquel 707 CMPCB. G-760

GABRIEL se aquilo que você falo para minha mãe é verdade, eu também vou falar uma verdade, amo você. Tatiana. G-760

DANIELLA você é uma amiga impossível de esquecer, por isso não esqueça de mim tá? Sua amiga de sempre!. Luciana (gostosa) G-760

WAGNER, pára com esse ciúme besta e fica comigo, sem brigas. Eu te adoro e não quero te perder. Renata K. G-760

PARA O GATÃO da MR TOZZ você é lindão, um moreno gostoso. Ass: DAnielle, Luciana e Carla. G-760

PARA A GALERA da Turma 702 CMPCB beijos para as morenas da bagunça. Ass: Danielle, Luciana e Carla. G-760

MAX (CMPCB) está com saudades da nossa carta. Tá bom, mandaremos outra, um beijão na sua boca. Ass: CMPCB. G-760

LEANDRO quero que saiba que eu amo muito você. Você é o máximo! Beijos, beijocas e beijões. Kelly Moreira. G-760

AQUI VAI um recado para a galera da mangueira, a dona da padaria só se garante com o bolinho. G-760

GEORGE eu te amo. Michelle G-760

LOLO volte a ser o que você era no início do nosso namoro, que seremos muito mais felizes. Roberta (Gata) G-760

PORTTWEILER lindo filhote, excelente pedigree, pais no local. Tel: 712-6361. G-760

PARA os melhores jogadores de futebol do Castello Branco, Anderson e os demais da 807 CMPCB Assinado Ingrid. G-760

KARLA posso não ser o que você deseja, mas sou muito mais do que você merece. Ass: ??? mil beijos! G-760

GUSTAVO (Grafite) desde o dia que te vimos achamos você um gatinho e queremos te conhecer. Ass: Luciana e Raquel (Colégio de Gibenal) G-760

PAULA meu amor p[illegible] você foi uma ilusão. Quem sabe [illegible] uma realidade. [illegible] Silva. Boa Vista G-760

BRUNO estou falando a verdade, te amo. Marcela Rodrigues Gomes, Boa Vista. Gostaria de voltar a namorar você, te amo. G-760

PARA SIMONE do Bairro Antonina. Se a porta do sucesso não abrir pra você, não liguem pule a janela. Te adoro! Viviane. G-760

DANIELLE, Camila e Aline, vocês são super legais (nunca deixe se levar por má companhia) Ass: Luciene Rubia (Lulucinha) G-760

MARINEUSA durante todos esses anos nosso amor viveu momentos lindos, amo você com toda força do mundo. Seu José Carlos. G-760

PARA PRISCILA te desejo, é tudo, e o nada, o tudo, do bem, e o nada, do ruim. Feliz aniversário é o que deseja sua irmãzinha Cyntia CMPCB. G-760

LEONARDO te achamos super maneiro. De suas amigas do Rodoshopping. Luciana e Luciene. G-760

DANIELE AMARAL não esqueça do que você está me devendo, estou esperando, um beijo do seu amigo Alexandre Pontes CEFRO. G-760

BINHO te espero lá em casa 6:00hs. Ass. Marzão (Tatiana) beijos. G-760

PARA FRANCINE Alice, Karla, Erika, Sandra, aqui no Rodoshopping só tem vocês, vocês são muito shock, adoro vocês. De Tina. G-760

FÁBIA (708) Tudo o que nós queremos é sua amizade. Será que é pedir demais? Ass: Nós. G-760

CARLOS o meu amor por você cresce a cada dia que passa, nunca esqueça da sua Bia que te ama. G-760

PAULINHA do sorriso [illegible] dos lábios ardentes, do c[illegible] de um coração bonito. Você é maravilhosa, m[illegible] gatinha. Xexa. G-760

MARZÃO cada dia que passa fico mais apaixonada. Te quero muito my gal. De Tatiana (Mutondo) para Binho (Emerson) G-760

PARA BARBARA do Bairro Antonina, nossa amizade pode ter tido uma vírgula, mas nunca um ponto final. Te adoro. Viviane. B. Antonina. G-760

BINHO, you is my love, you is my girl, you is my life enfim eu te amo. Tatiana (Mutondo) Emerson. G-760

CHIRLAYNE Ferreira (Funasca). Se a porta do sucesso não abrir para você, não ligue. Pule a janela! Feliz Aniversário (19-09-93) sua prima Vanessa (S.G.). G-760

VALÉRIA te acho super legal e simpática, um beijo da sua colega do CMPCB e Márcia. Uma beijoca e beijo. G-760

TALENTOS DE METAIS & ALUMINEVES
Unidos para melhor servir
Preço de Fábrica

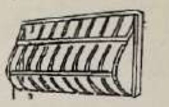

Móveis tubulares
camas
penteadeiras
cadeiras
cabideiros
mesa de cabeceira, etc.

712-9000 Compre sem sair de casa

Tudo em alumínio
portas
janelas
boxes
armários em geral
fechamento de áreas, etc.

Rua Oliveira Botelho, 1951 e 1939 - Neves - São Gonçalo

COLECIONADOR
COMPRO
RELÓGIOS ANTIGOS
FEMININOS - MASCULINOS
BOLSO · PAREDE · PULSO
LIGUE 722-5066
COMPRO JÓIAS
QUADROS
MOEDA DE OURO
MARFIM
CRISTAL COLORIDO
BISCUIT
CONJUNTOS CHÁ-CAFÉ JANTAR
PORCELANAS

AV. AMARAL PEIXOTO Nº 286 SOBRELOJA 107

Na Comvem tem Ofertas autorizadas Volkswagen

OFERTAS:

• SUPER CHECK-UP
Verificacao de 23 itens + troca do filtro de oleo e oleo do motor (todos os modelos) por apenas CR$ 2.600,00

• POLIMENTO DE PINTURA
Com aplicacao de cera protetora da pintura (todos os modelos) por apenas CR$ 2.300,00

• REGULAGEM COMPUTADORIZADA DO MOTOR
Com limpeza do carburador e troca da junta (todos os modelos) por apenas CR$ 2.200,00

• TROCA DE EMBREAGEM
Com substituicao de disco, plato, colar e tubo guia. por apenas
Motor 1.6 (agua e ar) CR$ 12.000,00
Motor 1.8 e 2.0 CR$ 15.000,00

Ofertas validas durante o mês de setembro 93, para pagamento à vista.

O PACOTE DE PEÇAS E SERVIÇOS DA COMVEM, FICOU MAIOR E MELHOR. AGORA SÃO MAIS DE 600 ITENS EM PROMOÇÃO. CONFIRA.

Comvem
O MELHOR PARA VOCÊ E SEU CARRO
Alameda São Boaventura, 986 Tel.: 627-2100 - Fonseca - Niterói

---

Matrículas Abertas Turmas 9 às 21hs.

CURSO DE CABELEIREIRO ARTE & BELEZA
Este curso vai fazer você mudar a cabeça de todo mundo.
Rua Coronel Serrado, 58 Sob. Sant. Catarina São Gonçalo
INFORMAÇÕES: 712-8874

FEIRAPLAST
Comércio e Representação de Embalagens Ltda.
ATACADO E VAREJO
Direto da Fábrica ☆☆☆ Melhor Preço da Praça
Rua João Cezarino, 205 - Alcântara
S. Gonçalo (Praça Final da Rua da Feira)

Bazar do Telefone de São Gonçalo
Aparelhos, Peças e Acessórios em Geral
Consertos e Instalações de:
• Aparelhos Nacionais • Aparelhos Importados • Porteiros Eletrônicos
Av. 18 do Forte, 1037-A - São Gonçalo - Telefone: 605-1034

FILMAGENS - SONORIZAÇÃO
artsom Publicidade
• Carros de Som
Redes de Som
• Centro • Paraiso
• Alcântara • P. da Pedra
Tel: 712-3127
Rua Dr. Feliciano Sodré, 57 Sala 308 Centro

TELE-TEK
SERVIÇOS DE RÁDIO E TV
SOM E VÍDEO ESPECIALIZADA
TELEFUNKEN E GRADIENTE
RUA DR. ALBERTO TORRES, 2.266 — NEVES — TEL. 712-3787

ELETRO 18
ELETRO 18 SÃO GONÇALO RJ
EDNA CARDOSO RIBEIRO
Peças para Rádios - TV - Eletro-Domésticos em Geral
Faet - B & D - Arno - GE - Walita - Eletrolux - Britânia, etc...
Consertos: Ferro - Liquidificador - Ventilador - Aspirador de Pó
Enceradeira - Secador, etc.
Av. 18 do Forte, 468 - Mutuá - S.G.
Recado p/ favor Tel.: 712-0737

FLASH ETIQUETAS
Nylon - Cetim - Nylon Resinado
Papel Auto Adesivo
ETIQUETAS BORDADAS
Rua Maurício de Abreu, nº 2110
Neves - São Gonçalo
Telefone 712-1312

TATIANE Eletrotécnica
Enrolamentos em Geral
Induzidos para Autos em Geral, consertos em Bombas, Eletro-Domésticos, Ventiladores, Rotores, Estatores, Induzidos em Geral, Máquinas de Solda, Aparelhos Hospitalares, Bombas de Vácuo, Geladeiras, Ar-condicionado e Bebedouros.
Waldir Martins dos Santos
Serviço Perfeito por um Preço Justo
Rua Imboassú, 28 - Boassú - São Gonçalo - RJ

JASBY MODAS
Preços especiais de Inauguração
• Macacões • Mantas • Lençois • Cueiros •
• Kit completo para seu bebê, etc.
Venha ver e comprove
Trazendo o anúncio 10% de desconto
Rua Nestor Pinto Alves, 34 - Lj. 39 - Alcântara - SG
Galeria das Flores, no Alcântara Shopping Sul

Contra a fome

O Tema/Informática está participando da campanha AÇÃO DA CIDADANIA CONTRA A FOME, A MISÉRIA E PELA VIDA.

Levando 3 kg de mantimentos não perecíveis ao TEMA/INFORMÁTICA você se matricula gratuitamente no curso de INICIAÇÃO À INFORMÁTICA que é desenvolvido em computadores AT 386 com material didático grátis, e diploma ao término do curso.

O TEMA/INFORMÁTICA está recolhendo os donativos até sábado dia 18 em sua unidade de São Gonçalo situada à Rua Feliciano Sodré, 141/4º andar.

Professores em greve querem reajustes pela inflação mensal

Depois de participarem na terça-feira, dia 14 de setembro de uma manifestação de panfletagem em São Gonçalo, os diretores do SEPE– Sindicato Estadual dos Profissionais de Educação — Euzébio Abreu, Maria Beatriz, Vânia Tavares e outros professores do município, se dirigiram para o Rio de Janeiro. Foi realizada na última quarta-feira, dia 15, uma manifestação na frente do Palácio Guanabara e a realização de uma Assembléia Geral. O Sindicato vai estabelecer as bases do piso salarial da categoria e reivindicar cinco salários mínimos para docentes e três e meio para funcionários de apoio.

Os professores querem ter direito a reajuste mensal, de acordo com o índice da inflação. O salário base de um professor municipal foi de CR$ 6.992,36 em setembro e a proposta de reajuste salarial de 30% é rejeitada pela categoria que argumenta: "não adianta ter esse aumento e ficar 5 meses sem reajuste salarial". Alcebiades Teixeira, Secretário Geral do SEPE, diz que o aumento anunciado no início de agosto, só será pago em outubro, quando a inflação tiver corroído mais de 30% de seu valor real.

Abono provisório

Os professores da Rede Estadual de Ensino vão ter seus vencimentos aumentados a partir de setembro. A medida foi anunciada ontem através da publicação do decreto Lei nº 18.979, datado de 31 de agosto último, no Diário Oficial do Poder Executivo. Este reajuste também se estende aos aposentados e pensionistas. Neste abono provisório vai ser acrescido dos antigos abonos em 1992 e 1993 que ainda não foram incorporados ao salário da categoria.

TABELA DE ABONOS

Níveis	Vencimentos
Nº 1	CR$ 12.000,00
Nº 2	CR$ 13.440,00
Nº 3	CR$ 15.052,00
Nº 4	CR$ 16.859,13
Nº 5	CR$ 18.882,22
Nº 6	CR$21.148,08
Nº 7	CR$23.685,84
Nº 8	CR$ 26.528,14
Nº 9	29.711,51

Toma posse a nova diretoria do Clube dos Lojistas de SG

O Clube dos Diretores Lojistas de São Gonçalo realizou no Centro Cultural Joaquim Lavoura, dia 15 de setembro, o Coquetel de posse do Presidente, Vice e Diretoria, eleitos para o período de 1993 a 1994. A nova diretoria: presidente, Mário dos Santos; vice, Paulo Cesar Oliveira Soares; 1º tesoureiro, Noê Hermano de Souza; 2º tesoureiro, David José Caldas Filho; 1º secretário, Sergio Luiz Santos; 2º secretário, Divaldo Cisneiros dos Santos; diretor social, José Calil Abuzaid; diretor do SPC, Eduardo Alvarenga Macedo; diretor de relações públicas, Cesar Augusto Mattos. Ainda os assessores jurídicos, Carloncel Zarro Armond e Sueli Santos. No Conselho Fiscal, Oswaldo Fernandes Soares, José Augusto Abuzaid, Paulo Roberto Hermano e Manoel Hermano da Silva.'

As primeiras propostas da nova diretoria do Clube dos Diretores Lojistas são: montar uma assessoria jurídica, a cargo do Dr. Sebastião Paschoal, para os sócios do clube; implantação do sistema de video-cheques; ampliação do terminal telefônico, o novo número é 605-2535; aquisição de microcomputador; racionalização dos métodos de atuação de diretores e funcionários; ampliação dos serviços úteis à comunidade lojista do Município e a preparação de projetos de desenvolvimento de métodos de aprimoramento operacional.

O Clube dos Diretores Lojistas nasceu da idéia de Sinésio Pires Cavalcante, Divaldo Cisneiros Santos, Manoel Hermano, Oswaldo Soares, Noé Hermano e José Calil Abuzaid. Inaugurado no dia 2 de maio de 1973, teve como primeiro presidente o senhor Oswaldo Soares.

Zeca Torres assume Chefia de Gabinete da Prefeitura

O advogado José Alves Torres, assumiu a Chefia do Gabinete do Prefeito de São Gonçalo. Zeca Torres, como é chamado pelos amigos, disse que vai fazer um trabalho de integração com as demais secretarias municipais, para apressar a solução dos problemas, acrescentando ainda que "não está preso a nenhum outro compromisso a não ser ao prefeito e ao povo de São Gonçalo".

José Torres, que é bacharel em Ciências Jurídicas e Sociais, além de Licenciatura em Pedagogia, ao longo dos anos acumulou experiências nas lutas travadas, visando melhores dias para a terra gonçalense. Exerceu vários cargos, como: vereador, vice-prefeito, prefeito interino, deputado federal, chefe de gabinete, diretor do Instituto de Previdência e de Recursos Naturais do antigo Estado do Rio de Janeiro; diretor de Administração da Fundação Escola do Serviço Público e da Companhia de Desenvolvimento Industrial do Estado do Rio (Codin).

Sepe diz que municipalizar é transferir os problemas

MAURÍCIO ALBUQUERQUE

A Secretaria Estadual de Educação criou um projeto que pretende tirar de sua administração 1021 das 2476 escolas que assiste atualmente, em 46 municípios do Rio de Janeiro. Em São Gonçalo, cinco escolas vão ser municipalizadas até o início do próximo ano letivo. A reportagem do NOSSO JORNAL foi até o SEPE - Sindicato Estadual dos Professores de Educação, entrevistou os diretores Euzébio Abreu, Maria Beatriz e Vânia Tavares, que se manifestaram contrários à municipalização e que a finalidade do governo é se livrar das escolas e manter só os CIEPs.

NOSSO JORNAL — *O que representa a municipalização?*

Euzébio Abreu — A experiência com a municipalização de Cachoeiras de Macacu foi um desastre. Porque a questão do repasse de verbas não deu certo. As pessoas não recebiam, estavam lutando pelo fundo de garantia.

NOSSO JORNAL — *A municipalização representa um retrocesso?*

Maria Beatriz — Não é que seja um retrocesso, mas em vez de andar para frente, atacando os problemas centrais, o Estado transfere à rede municipal que já não dá conta das escolas sob sua administração.

NOSSO JORNAL — *É verdade que o Estado lançou o programa de municipalização por essas escolas ficarem em áreas muito distantes, por ser difícil de administrar?*

Maria Beatriz — O sindicato acha que é uma mentira, uma desculpa dada pela Secretaria de Educação, porque ao lado das escolas municipalizadas existe um CIEP.

NOSSO JORNAL — *Como está funcionando a rede municipal, os professores estão satisfeitos?*

Maria Beatriz — A rede municipal não está funcionando bem e os professores não estão satisfeitos. Isso porque a Prefeitura não cumpre o plano unificado de educação. Os salários não são satisfatórios e o plano de carreira da categoria ainda não foi apresentado. Discutimos em Assembléia que faltam merendeiras, serventes, inspetores e professores nas escolas municipais.

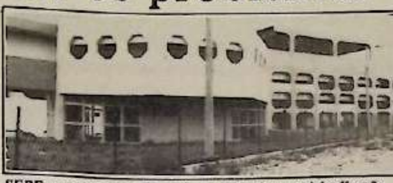

SEPE: repasse de verbas não acompanha municipalização

NOSSO JORNAL — *A Prefeitura atende bem as escolas da rede municipal?*

Vânia Tavares — Não, porque a comunidade precisa de uma escola funcionando e o que se vê em São Gonçalo é a falta de professores e vagas para alunos.

NOSSO JORNAL — *Como é a qualidade do ensino?*

Maria Beatriz — Esse é um problema sério, não podemos melhorar a qualidade do ensino se faltam professores e temos que substituir, tornando superlotadas as salas de aula . Existem turmas com 50 e até 60 alunos, o ideal seria a sala com 30 alunos, e de no máximo 35 nas séries mais adiantadas.

NOSSO JORNAL — *Qual o modelo ideal para as escolas funcionarem bem?*

Euzébio Abreu — O modelo ideal é a escola que os profissionais tenham autonomia para criar e sejam bem remunerados, tenham material didático, possam reciclar e atualizar o aprendizado. Se o professor se forma numa faculdade e vai para sala de aula, ele tem necessidade de estar sempre se atualizando para dar uma boa aula.

NOSSO JORNAL — *Os pais e a comunidade podem participar das decisões na diretoria das escolas?*

Vânia Tavares — Hoje em dia a comunidade não pode decidir quem vai ser o diretor da escola. Os vereadores, na primeira quinzena deste ano, retiraram da Lei Orgânica o artigo que garantia eleições de diretores quando pais e alunos participavam. O governo tem exonerado diretores eleitos, colocando interventores.

Maria Beatriz — Isso é uma arbitrariedade, o diretor eleito tem mandato de dois anos e a Secretaria de Educação exonera, não abrindo inquérito para apurar uma possível irregularidade. Com base legal, existe um decreto que prevê o tempo de mandato e é nomeado um interventor, sem que seja constituída qualquer causa de culpa.

NOSSO JORNAL — *A escola estadual atende melhor que a municipal?*

Maria Beatriz — Depende do município, mas só temos a hipótese de que o salário seja diferente. Geralmente é a mesma coisa. Em São Gonçalo, não temos certeza, mas nada garante que o salário venha a ser melhor. Existe uma cobrança maior da rede municipal, mas o trabalho modifica pouco.

NOSSO JORNAL — *Como funciona o processo de municipalização?*

Vânia Tavares — A nossa opinião vem da experiência de já haverem escolas municipalizadas. Na campanha do candidato Ezequiel para a Prefeitura, o SEPE entrou em entendimento e ele assinou uma carta compromisso se comprometendo a não municipalizar escolas. Atualmente, nas Prefeituras do PDT, o processo está acontecendo principalmente em Niterói e São Gonçalo.

Euzébio Abreu — O SEPE é contra a municipalização porque o Estado só quer ficar com os CIEPs. Nós sabemos duas das escolas que vão ser municipalizadas, a Escola Estadual Salgado Filho, em Itaoca, e a Professor Francisco de Paula Achiles, em Anaia. Até o final do ano serão mais três escolhidas. O município tem as verbas destinadas às escolas da rede, o repasse da Secretaria de Educação para as que vão ser municipalizadas não acontece. O município contrata os professores pensando que o repasse de verbas do Estado virá e ele não chega.

Poeira e lama nas ruas de Boa Vista do Laranjal

Boa Vista do Laranjal reclama mais atenção da Prefeitura

JOEL SILVA

Os moradores de Boa Vista do Laranjal continuam aguardando providências da Prefeitura Municipal, para acabar com a intensa nuvem de poeira das ruas Cardeal Sebastião Leme e Av. Alzira Vargas — principais vias de acesso ao bairro. É que exatamente há 6 meses o Departamento de Obras Públicas aterrou estas ruas com material de péssima qualidade, prometendo pavimentá-las logo em seguida, o que até agora não aconteceu. Por isso a comunidade resolveu botar a boca no mundo e reclamar tais prejuízos, e não é para menos: bares, açougues, supermercados, residências, nada escapa da poeira. O açougue Cosme e Damião, por exemplo, está à beira da falência, pois tem perdido a freguesia: "Os moradores estão deixando de comprar aqui, por causa da poeira", desabafou o proprietário Valter Cardoso Pinto.

A população, indignada, não acha outra alternativa senão dar a volta pela rua paralela e tomar ônibus na Estrada de Pachecos. Os trabalhadores enfrentam quase dois quilômetros a pé para se livrarem da poeira: "Não adianta vestirmos roupa limpa", reclamou Maria Aparecida, moradora antiga.

Os moradores de maior poder aquisitivo, no entanto, optam por outra iniciativa: preferem se mudar para cidades de maior conforto e segurança. É o caso de seu Joaquim, morador na Alzira Vargas há quase dois anos. Ele mostrou a casa onde mora e acrescenta: "Não há como suportar tanta poeira".

Protestos

Alguns comerciantes do local geralmente se mantêm na surdina, não querendo se pronunciar. Mas existem sempre os mais corajosos e dispostos, a qualquer custo, mudar a situação drástica de Boa Vista. Os nomes cotados pelo povo já encabeçam vários movimentos, são eles: Regina Célia Pinto e Marcelo Fernandes, os quais lideraram recente movimento que interditou toda a rua. Eles denunciam a total incoerência do Poder Público em relação à Laranjal: "Queremos uma imediata intervenção da Secretaria de Obras" — insistiu Regina. "Queremos que as autoridades saibam dos resultados funestos que esta poeira tem causado aos moradores", afirma.

Regina mora em Boa Vista do Laranjal há 28 anos e confessa nunca ter visto situação tão crítica. Segundo ela, desde a gestão do Prefeito Jayme Campos que a prefeitura vem prometendo pavimentar a rua. "Esta rua consta, inclusive, como asfaltada", declarou, informando já ter marcado várias audiências com João Bravo, sem sucesso.

Esportes KF

PEDRINHO ALCÂNTARA

Copa Cidade São Gonçalo

A Copa Cidade de São Gonçalo segue domingo com mais cinco jogos, no Estádio do Nova Cidade, em São Gonçalo. O Campeonato é organizado por Antonio Rosa. Devido às fortes chuvas que caíram no último fim de semana não foram realizados os jogos da 3ª rodada da V Copa Cidade de São Gonaçlo. Os jogos foram adiados para o próximo sábado, quando se enfrentarão Malvinas e Veves (9h); Beta e Independente (11h); Atlantic e Diamante (13h) e Pakera e Às de Copa.

Arsenal

Encerrando a 5ª rodada do Campeonato do Arsenal, tivemos os seguintes resultados: Boca Juniores 3 x Unidos do Arsenal 0; Urânio 3 x Pau Pereira 2; Laranja Mecânica 1 x Veteranos do Arzenal 0; Califórnia 2 x Liverpol 2. Os jogos foram realizados no campo do Areal, no Arsenal. A próxima rodada será realizada domingo com os seguintes jogos: Califórnia x Veteranos do Arsenal; Liverpol x Laranja Mecânica; Urânio x Unidos do Arsenal e Boca Juniores x Pau Pereira. O primeiro jogo começará às 9 horas.

Maricá

O Dominante conquistou o título da temporada de Maricá, ao vencer o Pedreira por 1a0. O jogo foi realizado no Estádio Francisco de Oliveira na Região dos Lagos. Flávio Carrete foi o melhor jogador da partida.

Tem das Sete

O grupo do Trem das Sete movimentou o seu quadro de associados e a vitória ficou com o time Verde, vencendo o Branco por 5a2. Com este resultado a equipe Verde à campeã da temporada de 93. Aníbql e Jairo são os principais artilheiros, do campeonato com 20 gols.

Homenagem

Os ex-jogadores Cizinho e Dilon serão homenageados em Rio do Ouro pelo desportista Airton Rachid, no mês de outubro. A festa será realizada na sede do Ctol, em Rio do Ouro.

Árbitro

O gonçalense Antônio Cláudio Monteiro foi o árbitro da primeira partida decisiva da Taça do Calcário, jogo Brasil x Macuco, no Estádio do Itaccara, quando o time do Brasil venceu o Macuco por 1x0. No próximo domingo, teremos o segundo jogo entre as duas equipes, em local a ser marcado.

Bola Pesada

A equipe Azul venceu o time Vermelho, do grupo do Bola Pesada, por 4x3. O jogo foi realizado no campo do Vila Lago, em Neves. No próximo domingo as duas equipes voltam ao mesmo local para outra partida.

Estrela

Grande festival esportivo será realizado domingo no campo do Vila Lago, em Neves, promovido pelo Estrela da Carioca, comandado pela dupla Álvaro e Jarbas. Os clubes convidados são os seguintes: Estrela; Naldo, Náutico, Família, Atlético do Paiva, Hélio FC, Onze do Momento, Carrefour, Bola de Fogo. Os clubes vencedores receberão lindos troféus. À tarde haverá um grande churrasco na Barraca da Conceição.

Rio x Niterói

A 3ª rodada do Campeonato de Escolinhas Rio x Niterói segue domingo com os seguintes jogos: **Categoria mirim:** Canto do Rio x Riachuelo; Azul e Branco x São Januário; Sogima x L.B.A; **Categoria infantil:** Canto do Rio x Riachuelo, Azul e Branco x Fluminense. Nesta rodada folga o Portinho. A festa de encerramento será dia 23 de outubro no clube do Canto do Rio, em Niterói, às 14 horas. Haverá entrega de diplomas para as equipes que participaram da competição.

Gradim

Ponte Preta, Footpaz, Papudos, Estrela, Papo Furado, Cricipuma, Ipanema Sweet e Remo, são os clubes classificados para a segunda fase do 3º Campeonato Comunitário do Gradim. O Campeonato é coordenado por Zaga, da LBA.

COMPRAR COM CONFORTO, SEGURANÇA E ECONOMIA
SÓ NO RODOSHOPPING
O RODOSHOPPING TEM DE TUDO (OU QUASE)

Seravi
MODA INFANTO-JUVENIL
QUALIDADE EM ROUPAS E ACESSÓRIOS
COM FACILIDADE NO PAGAMENTO
LOJA 15

Lua Cigana
A MAGIA DE SER MULHER
ARTIGOS INDIANOS
LOJA 48 - FONE 712-8460

CORREIOS
FRANQUEADA
SEDEX — VALE POSTAL — ENCOMENDAS NORMAL — TELE-SENA — CARTAS SIMPLES E REGISTRADAS — BAÚ DA FELICIDADE — KIT DETRAN — FAX — ENCOMENDAS INTERNACIONAIS
2ª A 6ª DE 9H ÀS 19H, SÁBADO DE 9H ÀS 13H
RODOSHOPPING LOJA 35

EQUIPMAK
ASSISTÊNCIA TECNICA AUTORIZADA
Remington SHARP Texas
FACIT Olismac SELECONTA CENTEK
LOJA 36 TEL.: 605-4319

Pipocas
UM TOQUE DE QUALIDADE EM SEU PALADAR
Aceitamos encomendas de Tortas, Pavês, Empadões, etc.
Tel. 712-5151 - LOJA 61

ACAPULCO
MODAS Ltda.
RODO SHOPPING
RUA NILO PEÇANHA, LOJA 40
SÃO GONÇALO

Ermitão
LOJA 9
A LOJA QUE TEM A SUA MARCA
ONBONGO - INOXX - TOWN e COUNTRY - THE WINDOW

Point do Surf
SURF WEAR
A loja mais surf wear de são gonçalo
RODO SHOPPING LOJA 50

DOCE VÍCIO
SOB NOVA DIREÇÃO
Restaurante Lanchonete & Bar
Comida caseira no melhor ponto de São Gonçalo
QUENTINHA
Com entrega a domicílio
Promoção Especial para lojistas
Rodo Shopping - Loja 16

TRILHA DO SURF
YOURS CHOICE IN SURF SHOP
LOJA 21

RODOSHOPPING O MAIS MODERNO CENTRO DE COMPRAS DE SÃO GONÇALO
RUA NILO PEÇANHA, 56 - NO RODO DE SÃO GONÇALO
VEM PRA CÁ!

NOSSO JORNAL

Sergio SOCIALIGHT

Encontro

Exemplo de companheirismo a reunião promovida pelo Rotary de São Gonçalo sob a presidência de Gilberto Martins.

Mesa principal: Gilberto Martins (presidente); Jair Pontes de Almeida; Milton Licinio Cardoso; Christóvão Aguiar; Paulo Cesar Nunes; Ary Lourenço e este colunista.

Ainda presentes: Divaldo Cisneiro dos Santos; Moysés Boechat de Queiróz; Noé Hermano; Antonio Batista da Fonseca e Paulo Vargas Damasceno.

Parabéns

Quem fez aniversário foi a Tia **Cidinha**, do Jardim de Infância Flores, no bairro Luiz Caçador. Os pais e alunos louvam o amor e o carinho da professora **Cidinha**, responsável pelo alto grau de aproveitamento. Continue firme em seus propósitos, é de gente como você que São Gonçalo precisa. Carolina aproveita para mandar um forte abraço.

Varal de Poesias

Emoção, amor, felicidade, lembranças, fantasias, desencontros e crenças, estes são os mais variados estilos de pensamento do "Varal de Poesias", que acontece até o dia 23 de setembro, simultaneamente, no HALL do espaço Carlos Scliar, no Centro Cultural de São Gonçalo, e nas 46 escolas da rede municipal, além das principais praças da cidade.

A mostra expõe dez poemas de seis poetas, entre amadores e profissionais, que retratam seus pensamentos.

Pipocando

Quem foi visto no último domingo no Caio Martins, foi o Doutor Aureo Rocha, torcendo pelo Flamengo que empatou com o Bragantino no placar de 1 a 1, em noventa minutos Aurio comeu mais de 10 sacos de pipoca, no final saiu do estádio irritado com seu Flamengo que realmente não jogou nada.

Telas

Uma viagem no túnel do tempo. Essa é a sensação de quem visita a exposição de quadros São Gonçalo de Outrora, do artista plástico nas horas vagas Paulo Nunes. A mostra foi inaugurada quinta-feira, no Centro Cultural Joaquim Lavoura.

Artes Plásticas

A Secretaria Municipal de Educação e Cultura de São Gonçalo, promove o Salão Gonçalense de Artes Plásticas de 1993.

Os interessados devem inscrever-se até o dia 13 de setembro, na própria Secretaria.

Aline Santos

Despedida

Depois de 10 anos desfilando nas passarelas de São Gonçalo e Niterói, a modelo Aline Santos faz sua despedida triunfal. Aline é detentora de diversos títulos, entre eles: Garota Glamur 92 por São Gonçalo e também pela Rio Glamur Photo Stúdio. A modelo foi premiada com um curso da Socila, que já começa no próximo mês. Para quem não teve a oportunidade de conhecer a beleza e o charme de Aline ela estará participando do concurso Garota São Gonçalo, no Clube Mauá, nesta sexta-feira. Vale a pena conferir!

Ponto & Vírgula

• **Bola cheia para o presidente da Sociedade dos Médicos do Estado do Rio de Janeiro Vinicius Vieira.**

• Já está quase recuperado o presidente do Abrigo Cristo Redentor José Calil Abusaid.

• **O vereador Jessy Costa vem realizando um bom trabalho à frente da Câmara dos Vereadores de São Gonçalo.**

• A cigana Suzana Moreira vem mostrando o seu belo trabalho como pintora em São Gonçalo.

• **A Secretaria de Comunicação da Prefeitura de São Gonçalo, vem trabalhando muito nas festividades para o aniversário do Município.**

• Foi muito bonito o concurso "Garota da Capa", realizado no último final de semana na Holywood. Realização impecável de Carlos Alberto Pereira.

• **O Vascaíno Horácio, vibrando com a convocação de Romário para a Seleção Brasileira.**

• Quero parabenizar a todos os funcionários da E.M. Prefeito Nicanor Ferreira Nunes pelo bom trabalho que vêm desenvolvendo nesta casa.

• **"Quando você foi embora / Meu coração não parou / Sei que você hoje chora / Porque não tem mais meu amor / Nem uma lágrima derramei por você..."**

Papagaio Fofoqueiro

O Papagaio Fofoqueiro faz um alerta a todos de São Gonçalo, principalmente aos empresários: tem 171 na praça.

Como todos sabem, o 171 é aquele que conta histórias para todos e, no final, ele só quer é aplicar o "conto do vigário". Não dá para entender porque eles procuram São Gonçalo para contar histórias. Está parecendo até os políticos que vêm de fora e caem de paraquedas no Município. Está na hora de abrir os olhos, e vai aqui um alerta do Papagaio Fofoqueiro: 171, estou marcando você em cima e a hora que você vacilar vou pegar você pelos pés e denunciar o seu nome. Vai devagar porque não é só o Papa, tem muita gente de olho em você, não pense que você é mais esperto que os outros, se fosse não estaria armando para sobreviver. A hora que o chicote comer vai ficar ruim para você, vai devagar senão vai cair antes de chegar lá.

Disse o Papagaio...

O cantor e compositor Delano e o empresário Bangu

Terça-Nobre

O agito do "Terça-Nobre" faz aniversário dia 21 de setembro. A festa já tem confirmada as presenças de Delano, Luiz Camilo, Juarez Maia, Mônica, Pedrinho da Flor, Paraguaçu, Gilberto Gomes, Curió e sua Banda Malandra, dos grupos Força, Fé e Raiz e Sombatuque. Vale o confere!

"Aquele que abandonar um amigo na estrada da vida jamais será resgatado."

Juiz Mello Porto

Amarelinho

Continua com muito sucesso o Amarelinho da Rádio Globo, com José Alberto Vicente, o repórter das comunidades. Esta fera, como sempre, trabalhando em prol das comunidades de Niterói e São Gonçalo e passando para os seus ouvintes notícias que interessam a todos. O Amarelinho e Zé Alberto são sinônimos de audiência.

Vá em frente, é de gente como você que o povo precisa.

Boa Pedida

O Deputado Hairsen Monteiro propôs à Assembléia Legislativa projeto-de-lei instituindo o dia 8 de agosto como o dia do sindicalista do Estado do Rio de Janeiro, incluindo-o no calendário de eventos oficiais e determinando a realização de sessão solene anual em comemoração à data.

Emancipação

De acordo com o líder do movimento "Alcântara Livre", Donato Nogueira Guimarães, o Natinho, somente a emancipação pode solucionar os problemas administrativos do Alcântara. Segundo dados fornecidos por Natinho, o Alcântara possui atualmente 13 agências bancárias, cerca de 18 postos de gasolina e uma infinidade de pequenas, médias e grandes empresas.

Ainda o Tamoio

Comentei nesta coluna que o Tamoio Futebol Clube estava faltando com respeito à imprensa. A nota gerou resposta um tanto quanto vazia por parte do Assessor de Imprensa J. Sobrinho. Em carta enviada à sessão dos leitores, Sobrinho diz que não é verdade que o Tamoio falta com respeito aos profissionais de imprensa, barrando-os à porta. É lamentável que o colega esteja desinformado sobre o que se passa nas bilheterias do clube. Vários colegas têm sido vítimas de truculência de porteiros e seguranças. Sobrinho, também, desmente o fato, por demais conhecido, de que o Tamoio está entregue às baratas. Faltou dizer na minha nota que também está entregue aos ratos, desde camundongos até as gulosas ratazanas. Quem quiser conferir a incapacidade da atual administração é só dar um pulo ao salão nobre do Tamoio, completamente abandonado. O ginásio de esportes encontra-se em péssimas condições de uso. A fachada do clube parece mais um cemitério do interior. A fachada do São Miguel, por exemplo, é muito mais bonita que a do clube. Quanto às obras que Sobrinho diz estarem sendo realizadas, só se forem as do bar, que não beneficiará em nada aos associados, apenas ao presidente. Sobrinho foi também infeliz ao tentar buscar uma conotação política para as minhas palavras. Lembro ao colega que nunca precisei usar da imprensa escrita, falada ou televisada para uso próprio, sempre visei ajudar amigos e pessoas mais carentes. Por ocasião da primeira gestão do atual presidente, por exemplo, este colunista abriu as portas dos jornais, do rádio e da televisão ao Tamoio, sem nenhum ônus para o clube. O presidente não me deve nada por isso, fiz para ajudar e beneficiar o meu querido Tamoio Futebol Clube. Finalizando, quero lembrar ao colega que política — ou politicagem — faz o senhor Silvio José Pinto. O Tamoio baixou o nível ao tomar o permanente da senhora Maria de Lurdes, pessoa que sempre ajudou ao atual presidente e que tanto fez por aquela casa. Ele partiu para o lado pessoal pelo simples fato de não gostar deste colunista. Para quem não sabe, Maria de Lurdes é minha mãe. Silvio José Pinto pode ser o melhor administrador do mundo para o amigo J. Sobrinho, mas será isso que pensam os associados? Para quem espera o anúncio das melhorias prometidas por Sobrinho, um conselho: puxem a cadeira mais próxima e bons sonhos.

SÉRGIO ROBERTO

NOSSO PROGRAMA

JOSÉ CARLOS ROCHA

Show

• **Curió e Banda Malandra** - Com o cantor Curió (ex-Esporta Samba), acompanhado da Banda formada por Eliel (contrabaixo), Eneas (teclado) Damião (tumba), Sorriso (surdo de marcação), Salá (cavaquinho) e Marcelo (pandeiro). Sextas e sábados, às 21h. **Xodó dos Cavalheiros** - Rua José Mendonça de Campos s/n.º - São Gonçalo. Ingressos: CR$ 20 (homens). Mulheres não pagam.

• **Doce Vicio** — Música ao vivo todas as quartas e quintas, com o cantor Alussan. A casa oferece petiscos variados, com bom preço. Aceita Tickets Restaurante, Cheques Cardápio, Vale Refeição, Bonus Refeição, Alimentar Banerj. Rodoshopping, loja 16 - Rodo - S.G.

• **Você Q Kiss** - Show de Ricardo Felippe. Segunda a quinta, às 21h. Rua Alfredo Backer, 579 - 701-6421.

• **Churrascaria Colubandê** - Aos domingos, no almoço, show de Ricardo Felippe. Rodovia Amaral Peixoto Km 9,5. Ceasa.

• **Revian 29** - Sextas e sábados, às 22h, apresentação da Banda Auê. Estrada dos Pachecos, 29 - Pacheco.

• **Midland Disco Club** — Disconteca todos os domingos a partir das 16h. Agora também a Midland oferece de terça a sábado almoço com pratos variados. Rua Nestor Pinto Alves n.º 34 - Shopping Sul - Alcântara.

• **O Rodoshopping** apresenta todas as sextas-feiras um sensacional show com a banda Transporte Coletivo. A partir das 17h30min., realização Sérgio Arouca.

Cinevideoclube

• **O Cinevideoclube do Centro Cultural de São Gonçalo**, na Av. Presidente Kennedy s/n.º, Estrela do Norte, apresenta sua programação para a semana de 17 a 23 de Setembro: Dia 17, às 19h, "Jorge - um Brasileiro", diretor Paulo Thiago. Dia 20, às 17 e 19h, "Guerra nas Estrelas", diretor, George Lucas. Dia 21, às 17 e 19h, "A História sem Fim II", diretor George Miller. Dia 23, às 17 e 19h, "Os Caça-Fantasma II" diretor Ivan Reitman.

Danceteria

• **Hollywood Disco Club** - Sextas e sábados, às 22h. Rua Alfredo Becker, 115. Mutondo. 701-4245. Ingressos: CR$ 50 (mulheres) e CR$ 70 (homens).

• **Be Happi Restaurante** — A opção que faltava com música ao vivo e drynks diversos. Rua Francisco Portela, 2463 - Parada 40.

Cinema

• **Cine Star — "O Último Grande Herói", com Arnold Schwarzenegger. Em sua estréia internacional o filme quebrou todos os récordes de bilheteria. Dirigido por John Mctiern e produzido por Steve Roth, tendo como parceiro o próprio Mctiern. O roteiro é do Shane Black e David Arno TT, a trilha musical foi feita por Michael Kamen. Sessões às 14, 16:20, 18:40 e 21h.**

• **Dia da Criança** — Dia 12 de Outubro, o Cine Star estará promovendo a partir das 9h. matinê com distribuição de refrigerante e revista, sorteio de camisa e fita de vídeo. Atenção não destrua o único cinema que existe em São Gonçalo. Preserve-o.

Diversos

Patrícia Jesus dos Santos, uma das concorrentes à Gata Gonçalão 93

• **Concurso Gata Gonçalão 93** - O desfile será realizado no dia 17 de setembro às 22 horas, prêmio para primeira colocada CR$ 5.000,00. Inscrições na própria Churrascaria na Parada 40, realização: J.C. Gomes.

Vídeo

• Três dicas infalíveis para fazer uma criança sorrir são os lançamentos futuros para quem sabe que nada vale mais, do que um sorriso de criança: "O QUEBRA NOZES", a emocionante obra de Tchaikovsky num desenho inesquecível. "REYNARD RAPOSÃO", uma fábula fantástica do maior contador de histórias infantis; Hans Christian Andersen.

Poesias

• **VI Festival de Poesias** — A Sociedade Cultural Poetas Alucinantes convida para o "VI Festival de Poesias", que já tem data marcada: 6 de novembro. Os interessados em concorrer podem participar com até 5 trabalhos em cada categoria. As inscrições podem ser feitas na Academia de Arte Gilcéia Guerreiro, que fica na Rua João Caetano 52/103, em Alcântara. As inscrições ficam abertas até 6 de outubro. O Fesstival é uma homenagem ao historiador e trovador Salvador Da Mata e Silva.

Humor

• **O Shera's Night Club** apresenta pela primeira vez o novo Show de Costinha, no dia 05 de Outubro, às 20h.

As reservas poderão ser feitas pelos telefones: 712-6785 e 712-2843, ou na própria Shera's, na Rua Julio Reis, 51, Porto Velho, São Gonçalo. A produção é de Sérgio Arouca.

Inovando na forma de pagamento, o Shera's estará aceitando cartão de crédito.

Restaurantes

• **Picanha Dourada** — Aberto de segunda a sábado, das 11 às 18h, domingo das 11 às 20h. Rodovia BR-101, Km 303, Guaxindiba - São Gonçalo. Tel: 701-5015. Trabalha com cheque e os cartões American Express, Credicard, Sollo e Bradesco. Não aceita **Ticket-Refeição**.

• **Costelão na Brasa** — Diariamente com almoço e jantar. Rua Francisco Portela, 2392 - Parada 40. Tel: 712-9589.

• **Vira & Mexe Night Club** — Quinta e Sábado a partir das 20h, show com Carlinhos PC e Chiquinho Braga. As sextas-feiras Sérgio Ouental e Wirlen. Rua Ceará, n.º 10 Brasilândia.

• **Churrascaria do Sul** — Aberto diariamente das 11 à meia-noite. Rodovia Amaral Peixoto, Km 11,5 - Coelho. Aceitamos todos os tickets e cartões de crédito.

• **Tulipão Churrascaria e Restaurante** — De terça à sexta-feira a partir das 18 horas, sábado e domingo a partir das 12 horas. Rua 1.º de Maio, 179 - Praça do Barro Vermelho. Tel: 712-2317.

• **Laviola** — Aberto diariamente das 12 às 2 horas da manhã. Rua Dr. Nilo Peçanha, 1.117, Mutondo. Aceitamos Credicard, Visa e todos tickets-refeição.

• **Verdão Pizzaria** — Aberto de segunda a sexta, a partir das 16 horas, sábados e domingos a partir das 11 horas. Rua Coronel Serra, 459, Zé Garoto. Aceita tickets, cartões Dinners Club e Credicard.

• **Vapt-Vupt** — Aberto diariamente das 11 às 22 horas. Rodovia Amaral Peixoto, Km 18, Marambaia. Aceita tickets, mas não trabalhamos com cartão de crédito.

Roberta Santos Nogueira, de apenas 14 anos, concorre ao concurso garota São Gonçalo. Roberta cursa a 7.ª série do Colégio Ernani Faria e é moradora do Barreto. Ela tem 55 quilos, 1,68 de altura e concorre pela primeira vez.

• A Mil Artes Publicidade e Eventos realiza nesta sexta-feira, dia 17, às 20h, a escolha da "Garota São Gonçalo", na sede do Esporte Clube Mauá. O evento faz parte das comemorações dos 103 anos de emancipação político-administrativa do município. Durante o concurso 15 personalidades escolhidas pela dedicação a São Gonçalo irão receber homenagens e troféus.

• **Chopp Center** — Pizzaria e Restaurante Self-Service a Peso, cardápio variado. "Picanha ao alho fatiado" e Bacalhau, diariamente para almoço e jantar.

Aceitamos cartões e tickets sem acréscimo. Rua Cel. Moreira Cesar, 73 - Zé Garoto - São Gonçalo. Tel: 712-1248 - Rua Dr. Feliciano Sodré, 202 Rodo - São Gonçalo -, Tel: 712-0444.

• **Vôo Livre** — Servimos pratos variados: Mocotó, Vaca Atolada, Caldo Verde e Caranguejo. De quarta a sexta, a partir das 18h, aos Sábados e Domingos a partir das 10h. Direção de Claudinho. Rua Marquês de Coimbra, 89, Porto da Pedra.

• **Cupim Massas** — Com os mais variados pratos. Aberto de terça à sexta, a partir das 16 horas, sábados e domingos a partir das 11 horas. Parada 40.

Feira

• **Feira dos Nordestinos** — A mais nova atração dos fins de semana em São Gonçalo, instalada ao lado do Centro Cultural, na Avenida Kennedy. A Feira abre todos os sábados a partir das 18 horas e vai até às 6 horas de domingo, voltando a reabrir às 12 horas, indo até às 18 horas, com entrada grátis.

CHOPP CENTER
SELF SERVICE A PESO
PIZZARIA E RESTAURANTE
LANCHES • PIZZAS • SUCOS
BUFFET DE FRIOS E QUENTES
CARDÁPIOS VARIADOS
PICANHAS • CHULETAS • CARNE SECA
FRANGO GRELHADO • LAZANHA
BACALHAU • INHOQUE • APERITIVOS
DIVERSOS • CHRRASCO MIXTO
Aceitamos todos os Cartões de Crédito e Ticket Refeição sem acréscimo
CHOPP DA BRAHMA CLARO OU ESCURO
Diariamente até as duas da manhã
ZÉ GAROTO - Rua Cel. Moreira César, 73 - Tel.: 712-1248
RODO - Rua Dr. Feliciano Sodré, 202 - Tel: 712-0444

LIG-GON
Agenciamento de mão-de-obra doméstica e empresarial
Segurança e confiabilidade em recursos humanos
Seleciona
• Baby sitter
• Diaristas
• Recepcionistas com prática
Tels.: 605-2398 712-4538
Rua Dr. Nilo Peçanha, 110/1416 - Centro Empresarial de São Gonçalo

A SAÚDE DA MULHER
Assistência do pré-natal (adulto e adolescente) Pós-natal
Preventivo do cancer Ginecologico
Pequenas Cirurgias, Cauterização, etc.
3M MÉDICOS ASSOCIADOS
CONVÊNIOS: UNIMED, BRADESCO, BAMERINDUS
Rua Yolanda Saad Abuzaid, 105 - sala 407
Tel: 701-9239 - Alcântara - São Gonçalo

Bruno cine-foto
A pioneira em São Gonçalo
Kodak
Filmes e Fotografias em geral
712-3718
Revelação em 1 hora
Av. Presidente Kennedy, 407
Centro